SOLDATUL

Nr. 232 | APARE MARȚEA, JOIA și SAMBĂTA | Foaie de lămuriri și informații pentru ostași | REDACȚIA ȘI ADMINISTRAȚIA STR. SĂRINDAR Nr. 5-7-9 BUCUREȘTI

INCREDERE IN NOI

Misiunea europeană a poporului român nu e nici de azi, de ieri, nici o vorbă de mari ocazii. E un destin, căruia ne-am conformat totdeauna, cu toate puterile noastre și cu intuiția, că fapta noastră, folositoare multora, zidește tăcut și durabil tezaur de afirmare românească, în primul rând. Istoria stă mărturie. Nu trecuseră o sută de ani de la reapariția noastră pe harta Europei — Voevodatul Moldovei a luat ființă la 1360 — când Ștefan cel Mare punea stavilă ambițiilor lui Mahomed al II-lea, cuceritorul Constantinopolului la 1453 și biruitor până la Dunăre și până la Marea Adriatică. Noi ne apăram „sărăcia și nevoile și neamul", dar ridicam aici, în acelaș timp, un fort de temeinică rezistență creștină și europeană împotriva năvălirii turcești.

Alianța lui Mihai Viteazul cu Rudolf II-lea, Împăratul Germaniei, avea acelaș sens creștin și european, iar faptul că marele Domn Muntean realizează din truda lui războinică prima unire a țărilor românești confirmă istoriceste necesitatea europeană a unei Românii întregită pe spațiul vital al întinderii neamului românesc.

Lucrurile nu s'au înțeles în chipul acesta la 1600, căci lumea nu era încă suficient pregătită să dea existenței o interpretare justă, cum ele n'au fost înțelese nici la 1877—1878, când tânăra oștire a Regelui Carol I hotăra, în mod definitiv și iremediabil, după patru veacuri de la Ștefan cel Mare, excluderea imperialismului otoman de pe teritoriul bătrânului Continent.

Astăzi facem aceeaș funcție, în fața altei amenințări pentru noi și pentru Europa. Dar în perspectiva trecutului și în lumina faptelor noastre actuale, lucrurile se văd altfel, se văd just. Ceeace ne-a lipsit altădată, și ne-a lipsit până mai deunăzi, a fost încrederea în noi și în puterile noastre. Asta ne-a împiedecat de a fi mai curând o putere europeană pe măsura reală a valorilor noastre rasiale incontestabile. Războiul pe care îl ducem în răsărit, contra imensei forțe distructive a bolșevismului, ne-a adus, în primul rând, această mare biruință asupra noastră. Vitejie am avut de risipit totdeauna, din belșug, dar încrederea în puterile noastre de luptă și de muncă ni-a venit abia acum, sub imboldurile nestăvilite ale ideii naționalismului totalitar, de la care purced toate formele de manifestare creatoare ale unui popor. Cu încredere în noi pășim, astfel în viitor, înarmați cu energiile sporite ale conștiinței noastre orgolioase despre ceeace avem de înfăptuit pentru noi ca popor și pentru armonia lumei, în care ne-a fost dat să trăim, ca națiune deplin realizată rasial.

D. I. Cucu

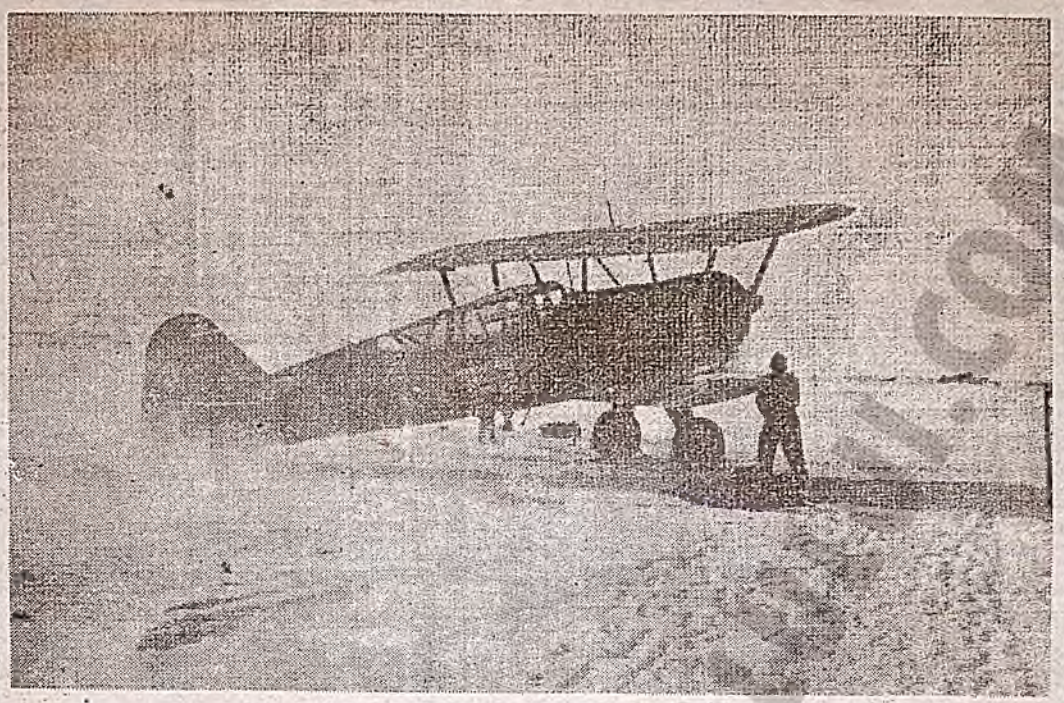

Pe orice timp aviația noastră activează. Iată un avion de observație care pleacă în misiune (S. M. P., Stoicuța Ion)

MEREU CU OCHII SPRE RĂSĂRIT

Am avut întotdeauna dușmani la toate hotarele țării noastre. Fie-că am privit în spre apus, spre nord sau spre sud, vecinii ne-au privit cu dușmănie, ne-au atacat mereu, ne-am bătut în fiecare deceniu și aproape întotdeauna am învins. Câte odată ei erau mai puțini, de cele mai multe ori erau mai mulți decât noi, totuși nu reușeau să ne răzbească cu numărul. Dacă eram unu la unu făceam joc din războiu. Dacă eram unu la doi ne sumecam mâna cămășii, ne luptam mai vârtos și până la urmă învingeam totuși. Dacă erau mai mulți decât frunza codrilor sau nisipul mărilor, loveam în ei, cădeau la pământ mii și când nu mai răzbeam cu numărul lor ne retrăgeam în munți, așteptam până ce se scurg și apoi ne reînforceam la vetrele arse și jefuite și le refăceam încetul cu încetul.

Cel mai aprig dușman al nostru a fost totuși întotdeauna la răsărit. Pe vremuri de aici veneau hoardele barbare, lacome ca un roi de lăcuste și întotdeauna mai numeroase decât noi. Le țineam drumul la răsărit, loveam cu dârzenie, culcam la pământ șiruri întregi, le zăgăzuiam drumul spre inima Europei. Când erau prea mulți, ne retrăgeam din drumul lor pentru a ne reîmprospăta forțele și apoi le ațineam din nou calea și ne refăceam cu greu gospodăriile pustiite. Pe când totul era refăcut și românul putea să răsufle mai în voie, veneau din nou, veneau iarăși numeroși și pentru a suta oară trebuia să ne încercăm puterile cu veneticii sălbateci.

După ce popoarele s'au așezat, în răsărit i-am avut de vecini pe ruși. Noi eram un popor mic, ei erau de o sută de ori mai puternici decât noi și țara lor era infinit mai mare decât a noastră. Pericolul devenise deci de neînlăturat.

Rușii erau lacomi, dar mai ales mulți, foarte mulți; oricât de viteji am fi fost noi, oricât de încercați am fi fost în războiu, era greu, aproape imposibil să răzbim cu numărul lor.

Ce aveam de făcut? Singuri nu puteam războiu cu rușii, unul cu o sută nu se putea războiu cu succes. Trebuia deci să ne căutăm aliați, țări mai mari și mai puternice, cu ajutorul cărora să ne putem răfui cu rușii.

Războiul mondial s'a terminat printr'o minune fericită, colosul rus fiind lovit cu succes de armata noastră și Basarabia eliberată.

Veniseră însă vremuri grele. In Rusia se înscăunase comunismul, boala cea mai grozavă și mai periculoasă a secolului. Rușii se pregăteau neîncetat pentru subjugarea întregei Europe și în primul rând pentru cucerirea țării noastre. Trebue să repetăm, că erau mulți și noi puțini și erau bine înarmați, pe când noi abia începeam să ne înarmăm. Ce am fi putut face noi în fața colosului roșu? Ne-am fi luptat, am fi trimis sute de mii de bolșevici în focul iadului, dar până la urmă am fi fost învinși.

Aliatul german ne-a fost de un folos imens, după cum noi i-am fost de folos. Mână în mână, am izbutit ceia-ce n'am fi putut face numai fiecare în parte. Bolșevicii au primit lovituri neîncetate, și până la urmă se vor prăbuși.

Mereu cu ochii la răsărit. Aceasta trebuie să ile ținta noastră de azi și de mâine. Atâta timp cât vecinul din răsărit e puternic, noi vom fi prea slabi pentru a ne apăra și dacă înlăturăm pericolul pentru moment, mâine se va ivi din nou.

Acum dușmanul e slab. In Rusia sovietică e foame și debandadă. Ofensivele lor sunt încercări sorțite dela început eșecului. Vor mai muri mulți ruși, dar nu vor reuși să ne împingă cu nici un pas înapoi. Dealtfel li se pregătește o surpriză, care le va tăia pofta de a mai încerca spargeri de front.

Mereu cu ochii la răsărit. Această poruncă trebuie să se înscrie în inimile și creerul tuturor românilor. Cu celelalți dușmani ne vom răfui mai ușor. Cu rusul trebuie să terminăm acum, căci altfel viitorul țării și nepoților noștri va fi din nou amenințat.

ȚARA ARE GRIJE DE TOȚI FIII EI

Fiecare clasă socială își are rostul ei bine definit într'un stat național. Țara are nevoie de toate elementele care o constituesc, căci lipsa sau apăsarea unei pături sociale poate aduce o sdruncinare în mecanismul statal.

Mareșalul Antonescu, secondat de guvernul țării, a căutat dela început să pună sub același scut pe toți locuitorii țării, ajutându-i și ocrotindu-i deopotrivă. Astfel s'au luat o serie de măsuri pentru ajutorarea plugărimei. Unelte, mașini agricole au fost puse la dispoziția muncitorilor pământului, reușindu-se ca într'un interval de timp de 2 ani să se dubleze aproape producția. Credite importante au fost distribuite celor cari aveau nevoie pentru a se înzestra cu nou utilaj agricol sau voiau să desțelenească mai mult pământ decât în trecut.

Funcționarii au fost priviți cu aceiași solicitudine. Leafurile au fost urcate, instituțiile publice au fost prevăzute cu consumuri publice pentru funcționarii lor. Alte măsuri de ajutorare în domeniul locuințelor și alimentării, au ușurat într'o măsură importantă viața funcționarilor și familiilor lor.

Școlile au fost subvenționate, țăsericile ajutate din greu. Studențimea a fost plasată prin cămine și cei nevoiași ajutați cu burse mari.

Grija guvernului țării nu putea să nu se oprească și asupra muncitorilor. Din orice categorie sau breaslă ar face parte muncitorii aduc un aport important la consolidarea țării în timp de pace și la câștigarea biruinței asupra dușmanilor în timp de războiu.

România e încă o țară tânără în domeniul industriei. Totuși, la noi s'au făcut adevărate minuni în acest timp scurt. Fabricele au lucrat și lucrează zi și noapte pentru a pregăti arme, stofă sau încălțăminte pe seama ostașilor țării.

Un războiu nu se câștigă numai prin vitejia oștirilor. Bravii care luptă în linia de foc au nevoe de armament cât mai modern și mai eficace. In timp de iarnă trupul lor trebue ocrotit de îngheț. Ori toate acestea se confecționează de mâile de muncitori, cari își dau astfel obolul nefărădulit la victorie.

Recunoscându-li-se această importantă în viața țării, guvernul nostru a găsit și de data aceasta mijloacele cele mai potrivite pentru ajutorarea muncitorimei.

Asigurările sociale au înscrumat în toate țările civilizate o cale menită să ușureze viața muncitorimii. La noi, asigurările sociale au ajuns la un nivel foarte ridicat, dând roade mai mult decât satisfăcătoare.

In afară de intervenția Asigurărilor sociale în toate cazurile de boli, accidente, importanta instituție a creiat o serie de secții medicinale, căutând nu numai să vindece ci să și sprijine și încurajeze natalitatea în lumea muncitorilor.

O scurtă recapitulare dată de Ministerul Muncii în legătură cu activitatea Asistenței Sociale dovedește fără îndoială uriașa operă săvârșită în această direcție. Cheltuelile de spitalizare s'au ridicat în ultimii trei ani la aproape 100 milioane de lei. Pentru asigurații bolnavi de tuberculoză s'au creat dispensarii și sanatorii speciale unde se dau tratamente cu internări în sanatoriu până la 3 ani.

Ion Munteanu

Pagina Literară

PUIUL

de I. AL. BRĂTESCU-VOINEȘTI

Într'o primăvară, o prepeliță aproape moartă de oboseală — că venea de departe, tocmai din Africa — s'a lăsat din sbor într'un lan verde de grâu, la marginea unui lăstar. După ce s'a odihnit vreo câteva zile, a început să adune bețigașe, foi uscate, pale și fire de fân și a făcut un cuib pe un mușuroiu de pământ, mai ars, ca să nu-l înnece ploile; pe urmă, șapte zile de-a-rândul a ouat câte un ou, în totul șapte ouă mici ca niște cofeturi și a început să le clocească. Ai văzut cum stă găina pe ouă? Așa sta și ea, doar că ea în loc să stea în cotet, sta afară în grâu; și ploua, ploua de vărsa și ea nu se mișca, ca nu cumva să pătrundă o picătură de apă la ouă. După trei săptămâni i-au ieșit pui drăguți, nu goi ca puii de vrabie, îmbrăcați cu un puf galben ca puii de găină, dar mici, parcă erau șapte gogoși de mătase și au început să umble prin grâu după de mâncare. Prepeliță prindea câte o furnică, ori câte o lăcustă, le-o fărâmițea în bucățele mici și ei pic! pic! pic! cu ciocușelele lor o mâncau numaidecât. Și erau frumoși, cuminți și ascultători; se plimbau prin prejurul mamei lor și când îi striga: pitpalac! repede veneau lângă ea. Odată, prin Iunie, când au venit țăranii să secere grâul, cel mai mare dintre pui n'a alergat repede la chemarea mă-sii, și cum nu știa să sboare, hap! l-a prins un fluture sub căciulă. Ce frică a pățit când s'a simțit strâns în palma fluturului, numai el a știut; îi bătea inima ca ceasornicul meu din buzunar; dar a avut noroc de un țăran bătrân, care s'a rugat pentru el:

„Lasă-l jos, mă Mărine, că e păcat de el, moare. Nu-l vezi că de-abia e cât lulecuța?"

Când s'a văzut scăpat, fuga speriat la prepeliță să spuie cea pățit. Ea l-a luat, l-a mângâiat și i-a spus:

„Vezi ce va să zică să nu mă asculți? Când te-ai face mare, o să faci ce vrei tu, dar acum că ești mic să nu ieși niciodată din vorba mea, că poți să pățești și mai rău".

Și așa trăiau acolo liniștiți și fericiți. Din seceratul grâului și din ridicarea snopilor se scuturaseră pe mirițe o grozavă de boabe cu care se hrăneau, și măcar că nu era vreo apă prin apropiere, nu sufereau de sete, că beau dimineața picături de rouă de pe firele de iarbă. Ziua când era căldură mare, stau la umbră în lăstar: după amiazi, când se potolea vipia, ieșeau cu toții pe mirițe; iar în nopțile răcoroase se adunau grămadă, ca sub un cort, sub aripile ocrotitoare ale prepelitei. Încet, încet puful de pe ei s'a schimbat în fulgi și în pene și cu ajutorul mamei lor au început să sboare. Lecțiile de sbor se făceau dimineața spre răsăritul soarelui, când se îngâna ziua cu noaptea și seara în amurg, când ziua era primejdios din pricina hereților care dădeau târcoale deasupra miriții.

Mama lor îi așeza la rând și-i întreba: „Gata"? „Da" răspundeau ei. Una, două, trei! Și când zicea „trei" frrr! sburau cu toții dela marginea lăstarului, tocmai colo lângă cantonul de pe șosea și tot așa înapoi.

Și mama lor le spune că-i învață să sboare pentru o călătorie lungă pe care trebuiau s'o facă în curând, când o trece vara. „Și o să sburăm pe sus de tot, zile și nopți și o să vedem dedesubtul nostru orașe mari și râuri și marea".

Într'o după amiază, pe la sfârșitul lui August, pe când puii se jucau frumos în mirițe împrejurul prepelitei, aud o căruță venind și oprindu-se pe drumeagul de pe marginea lăstarului. Au ridicat toți în sus capetele cu ochișorii ca niște mărgele și ascultau.

Nero! înapoi! s'a auzit un glas strigând.

Puii n'au priceput, dar mama lor, care înțelesese că e un vânător, a rămas încremenită. Scăparea lor era lăstarul, dar tocmai dintr'acolo venea vânătorul. După o clipă de șovăială le-a poruncit să se pitulească jos liniți cu pământul și cu niciun preț să nu se miște.

„Eu o să sbor; voi să rămâneți nemișcați; care sboară e pierdut. Ați înțeles"?

Puii au clipit din ochi c'au înțeles și au rămas așteptând în tăcere.

Se auzea fâsâitul unui câine care alerga prin mirițe și din când în când glasul omului: „Unde fugi? Înapoi, Nero".

Fâsâitul se apropie — uite câinele a rămas împietrit, cu o labă în sus, cu ochii țintă spre ei.

„Nu vă mișcați", le șoptește prepeliță și se sirecoară binișor mai departe. Câinele păsește încet după ea. Se apropie grăbit și vânătorul. Uite-l: piciorul lui e acum așa de aproape de ei, încât văd cum i se urcă o furnică pe carâmbul cismei. Vai, cum le bate inima! După câteva clipe prepeliță sboară ras cu pământul, la doi pași de botul câinelui care o urmărește; vânătorul se depărtează strigând: înapoi! înapoi! Nu poate trage, de frică să nu-și impuște câinele; prepeliță se preface atât de bine că e rănită încât câinele vrea cu orice preț s'o prindă; iar când socotește că e în afară de bătaia puștii, sboară repe scăpată spre lăstar.

În vremea asta, puiul cel mai mare în loc să stea nemișcat ca frații lui, după cum le poruncise mă-sa, sboară; vânătorul îi aude pârâitul sborului, se întoarce și trage. Era cam departe. O singură alice l-a ajuns la aripă. N'a picat, a putut sbura până în lăstar; dar acolo, de mișcarea aripei, osul, la început numai plesnit, s'a crăpat de tot și puiul a căzut cu o aripă moartă. Vânătorul, cunoscând desimea lăstarului și văzând că trăsese într'un puiu, nu s'a luat după dânsul, socotind că nu face truda de a-l căuta prin lăstar.

Ceilalți pui nu s'au mișcat din locul unde-i lăsase prepeliță.

Auzeau în tăcere. Din când în când se auzeau pocnete de puscă și glasul vânătorului strigând: aport! Mai târziu căruța s'a depărtat, în spre vânător, de drumeagul lăstarului: pocnetele și strigătele s'au pierdut, s'au stins și în tăcerea serii care se lăsa nu se mai auzea decât cântecul greierilor; iar când s'a înoptat și răsăra luna dinspre Cornățel, au auzit deslușit glasul mamei lor chemându-i din capul mirișii:

Pitpalac! Pitpalac!

Repede au sburat în spre ea și au găsit-o. Ea i-a numărat; lipsea unul.

— Unde e nenea?

— Nu știm — a sburat.

Atunci prepeliță disperată a început să-l strige tare mai tare, ascultând din toate părțile. Din lăstar i-a răspuns un glas stins: piu! piu!..

Când l-a găsit, când i-a văzut aripa ruptă, a înțeles că era pierdut; dar și-a ascuns durerea ca să nu-l descurajeze pe el..

De atunci au început zile triste pentru bietul puiu. Abia se mișca cu aripa târâș după dânsul — se uita cu ochii plânși cum frații lui se învățau la sbor dimineața și seara; iar noaptea, când ceilalți dormeau sub aripa mamei, el o întreba cu spaimă:

— Mamă, nu e așa că o să mă fac bine? Nu e așa că o să merg și eu să-mi arăți ceilalți mari și râuri și marea?

— Da, mamă, răspundea prepeliță, silindu-se să nu plângă.

Și a trecut vara. Au venit țăranii cu plugurile de au arat mirițele; prepeliță s'a mutat cu cuibul într'un lan de porumb de alături; dar peste câtăva vreme nu venit oamenii de au cules, au tăiat cocenii și au întors locul; atunci s'au mutat în niște părloage din marginea lăstarului.

În locul zilelor mari și frumoase au venit zile mici și posomorite, a început să cadă brumă și să se rărească frunza lăstarului. Pe înserate se vedeau rândunici înfrigurate sburând în rasul pământului, ori păcuri de alte păsări călătoare, iar în răcoarea nopților friguroase se auzeau strigătele cocorilor, mergând toate în aceeași parte către miază-zi.

În inima biețel prepelițe era o luptă sfâșietoare. Ar fi vrut să se rupă în două: jumătate să plece cu copii sănătoși care sufereau frigul toamnei înaintate, iar jumătate să rămâie cu puiul schilod care se acăța de ea cu disperare. Sufletul dușmănoasă a crivățului, pornită fără veste într'o zi a hotărît-o. Decât să-i moară toți pui, mai bine numai unul — și fără să se mai uite înapoi, ca să nu-l slăbească hotărîrea, a sburat cu pui sdraveni, pe când cel rănit striga cu desnădejde:

„Nu mă lăsați! Nu mă lăsați!

A încercat să se târască după ei, dar n'a putut și a rămas pe loc, urmându-i cu ochii până au pierit în zare, spre miază-zi.

Peste trei zile toată preajma era îmbrăcată în haina albă și rece a iernei. După o ninsoare cu viscol, urmă un senin ca sticla, aducând cu dânsul un ger aprig.

La marginea lăstarului, un puiu de prepeliță cu aripa ruptă, sta ageribulit de frig. După durerile grozave de până adineori, urmează acum o piroteală plăcută. Prin mințea lui fulgeră crâmpeie de vedenii... mirișile... un cărumb de cizmă pe care se urcă o furnică... aripa caldă a mamei. Se clatină într'o parte și într'alta și pică mort, cu degetele ghiarei împreunate ca pentru rugăciune.

Câte puțin din toate cele

Funcția hormonilor

Corpul viu se aseamănă cu un motor care-și procură energie din procesele de ardere. Hidrocarburele, grăsimile și albumina se ard, fiind izvorul din care mamiferul își acoperă nevoile de energie pentru mișcare. Acționarea sau stagnarea fenomenelor de ardere se fac în organism prin glanda tiroidă. Dacă la un om această glandă lucrează prea tare, intensitatea proceselor de ardere este ridicată, tempoul mișcărilor accelerat. Omul supra activ prin glanda sa tiroidă este vioi, neliniștit, temperatura sa este ridicată, el își consumă ultimele sale rezerve de grăsime. Și funcțiunile creerului său sunt stimulate. Nu se mișcă mai repede ca alți oameni, ci gândește și vorbește mai repede, este mai productiv, are mai multă inițiativă, dar o gradare maximă duce la productivitate, la neliniște chinuitoare și fuga gândurilor. Acestea sunt semnele bolii provocate de supra-funcțiunea glandei tiroide. Substanța care produce toate acestea este thyroxina, care este al doilea hormon artificial, fiind folosit ca leac la oamenii a căror glandă tiroidă funcționează prea slab, sau la aceia care nu o posedă, dela naștere sau prin operație, la tratamentul îngrășării bolnăvicioase, la accelerarea vindecării rănilor, regenerarea oaselor etc.

Hormonii artificiali sunt astfel cele mai naturale medicamente, ca și vitaminele și substanțele serului sângelui. Dacă astăzi medicul poate face o femeie sterilă fertilă, ușura nașterea, dacă vindecă impotența bărbatului, aduce ușurare prostaticului și prospățime și capacitate de muncă omului bătrân, dacă ajută pe grașii anormali să recapete formele lor estetice și dacă forța organismului slăbit, aceasta numai datorită cercetării științifice germane care prin creierea sintetică a hormonilor puri a confruntat dușmanii vieții sănătoase, productive.

Ceasornice din 3 milenii

Istoria artei ceasornicelor este bogată în minuni. Cele mai vechi sunt ceasornicele solare, care datează circa dela anul 750 înainte de Christos. Astronomii babiloni au fost aceia care le-au desvoltat. Ceasornicele cu apă au fost fabricate pe la anul 660 înainte de Christos, de către asirieni. Mult mai vechi este obeliscul egipteam, servind și ca măsurător al umbrei. Un astfel de obelisc originar din Luxor, construit de Ramses II, se găsește la Paris, ceasornicul solar modern, ceasornicul sudic cu un arătător spre poluri, este o invenție germană din Nuernberg și Augsburg, datând din 1430, care a devenit un meșteșug, răspândindu-se aceste ceasornice în întreaga Europă. Mai târziu ceasornicarii din Pădurea Neagră au făcut chiar ceasornice solare pentru buzunar. Cel mai mare ceasornic vechiu a fost ceasornicul dela „Strassburger Münster al lui Issak Habrecht, calculat pentru 25 804 ani, funcționând din 1573 până în 1789. Cele mai mari ceasuri din lume sunt la Londra și New Jersey, având o dimensiune de 6.85 metri respectiv 11.50 m., totuși pilice față de cel mai mare ceas din lume proiectat de berlinezul Siegemann cu o dimensiune de 150 metri care trebue să fie așezat într'o uzină germană între coșuri, o realizare amânată până după războiu. Dar există și ceasuri minuscule, printre care cel mai mic trebue să fie cel al unui ceasornicar din Geneva, constând din 95 de piese, având grosimea de 3 mm., iar căsuța de 1 cm. cu o greutate care nu atinge un gram.

Ceasurile originale sunt deasemenea multiple, există ceasuri de paie la Goslar, din fiori pe pământ, la Paris într'un restaurant chiar un ceas „Lucullus" cu cuțit și furculiță drept arătătoare și stridii drept cifre, apoi un ceas funcționând cu forța apei, ceasuri în formă de varie de rugăciune, cruce, mere, pere, păsări, ceasuri cu cele mai diferite jocuri, figuri, clopote, voci de animale etc.

Cercetarea curenților de sub apă

Apa foarte sărată a Mării Negre curge, după cum se știe, prin Bosfor în Marea Mediterană. Datorită acestui fenomen, și apa Mării Mediterane conține multă sare. Deasemenea apa care se scurge din Marea Mediterană prin Gibraltar este mai sărată decât apa Oceanului Atlantic. Deoarece această apă are o densitate mai mare din cauza conținutului mai ridicat de sare, apa Mării Mediterane coboară în ocean la adâncimi mari. Oceanografii au putut stabili această apă la 1300—2000 m. sub nivelul oceanului. Curenții apei mai sărate se întind în Oceanul Atlantic chiar dincolo de Ecuator, ultimele ramificații pulându-se stabili chiar prin regiunile Africei de Sud.

Inamicul foloseşte propaganda spre a ne răpi credinţa în dreptatea şi victoria finală şi cu nădejdea că, astfel, ne va înmuia hotărîrea noastră de luptă. Combate propaganda inamicului.

COMUNITATE DE IDEAL ŞI DESTIN

Până la isbucnirea războiului ruso-finlandez din 1939, când eroica ţară-soră din nord a uimit lumea printr'o vitejie fără seamăn, nimeni nu se prea interesa de ea. Lăsând-o să-şi trăiască în pace viaţa liniştită, încununată cu frumuseţea peisagiilor ca într'o mie şi una de nopţi. Popor mic, credincios şi cu simţul datoriei bine desvoltat, nu s'a lăsat intimidat de agresiunea bolşevică şi a sărit să-şi apere Patria. Gestul a uimit lumea, care incordată aştepta să vadă cum se termină această inegală luptă... Faptele de arme săvârşite de soldaţii finlandezi, au trecut în legendă, trebuind de multe ori să lupte unul contra 100 de bolşevici. Lupta n'a ţinut decât câteva luni, dar moralicească, Finlanda a ieşit învingătoare. A trebuit să cedeze colosului de 180 de milioane, făcând o pace care o desonora. S'a resemnat însă, aşteptând cu calmul omului îndurerat, momentul reluării luptei. S'a resemnat pentru că nimeni n'a încurajat-o, n'a ajutat-o şi nu i-a trimis măcar un tun, nimeni din cei cari îşi dădeau seama ce înseamnă pentru lumea întreagă pericolul ideo-comunist. Unii se mulţumeau numai să declare căci garantează independenţa şi după aceea să tacă, iar alţii admirau din fotoliile ţărilor lor, vitejia mare şi sacrificiul micului popor. Dar, acum când lupta a fost reluată de toate popoarele civilizate ale Europei contra comunismului, ne putem da seama că războiul din 1939 a fost primit paşi spre victoria lumii asupra inamicului, paşi făcuţi cu atâta sacrificiu de mica Finlandă. Deşi exterminată poate, deşi desamăgită pentrucă în lupta în care pusese atâta suflet, n'o ajutase, după cum am spus, nimeni; a fost prima care a luat arma, atunci când Fuehrerul Adolf Hitler a dat semnalul de începerea luptei.

Şi de aproape doi ani, luptă încontinuu, ţinând piept acolo, la nordul îngheţat, inamicului de moarte. Scriind despre Finlanda, mă gândesc la ţara noastră: Aceeaşi soartă, aceeaşi comunitate de ideal şi destin. Una păzitoare a civilizaţiei europene la nord, cealaltă la sud, unde aproape două secole şi jumătate a ţinut în loc invaziile barbare ce veneau de peste Dunăre. La fel ca Finlanda, România a trebuit să cadă victima agresiunii bolşevice din 1940, când fără nici un drept şi dispreţuitori, comuniştii au năvălit pe frumoasele plaiuri basarabene şi bucovinene. Durerea poporului român atunci, n'a fost mai prejos de-a celui finlandez. Ne-am resemnat şi noi, nădăjduind că Dumnezeu ne va ajuta să ne putem redobândi prin forţa şi sufletul ostaşului român, hotarele smulse. Şi atunci, când s'a dat semnalul de pornire spre răsărit, alăturea de Germania şi Finlanda s'a alăturat şi România. Războiul acesta ne-a apropiat atât de mult de vrednicul popor finlandez, încât nimic, vreodată: nu va putea distruge sentimentul nostru de prietenie şi admiraţie.

Suntem acum legaţi sufleteşte în lupta pe viaţă şi pe moarte, şi mână în mână cu ceilalţi aliaţi păşim sigur spre victorie.

Din conjuctura aceasta sufletească a isbucnit constituirea Asociaţiei finlandezo-române.

Când războiul se va termina şi vom putea fructifica rodul trudei şi jertfelor noastre, vom putea descoperi la poporul viteaz dela nord, toate comorile sufletului şi gândului său, pietre preţioase cu care ne vom mândri.

Constantin Salcia

PIERDERILE ENORME BOLŞEVICE AU IMPUS CA TRACTOARELE SĂ FIE CONDUSE DE FETIŢE

La Moscova a avut loc de curând adunarea agricolă a regiunei Moscova.

„Tovarăşul" Karsavin preşedintele adunării a ridicat în cursul desbaterilor o problemă care începe să neliniştească serios oficialitatea sovietică: Lipsa benzinei şi petrolului pentru tracţiunea mecanică în general şi pentru tractoarele agricole în particular. De aceea — după cum anunţă postul de „Radio Moscova" — vorbitorul a stăruit asupra necesităţii ce se impune ca în campania agricolă a anului 1943 benzina să fie înlocuită prin combustibil solid şi aceasta prin întrebuinţarea gazogeneratoarelor alimentate cu lemne. Şi tovarăşul Karsavin a încheiat sfătuind pe participanţi să se îngrijească din vreme de lemne uscate şi tăiate mărunt — ceiace ni se pare o dulioasă şi părintească precauţiune.

Tovarăşul Sivacenco luând cuvântul în aceiaşi chestiune a lipsei combustibil lichid a spus că benzina poate fi înlocuită atât la tractoare cât şi la automobile cu terepentina extrasă din conifere şi care dă oftolul, un perfect surogat de produse petrolifere.

Iată prin urmare că o nouă problemă, după atâtea altele, vine să complice economia sovietică într'un compartiment esenţial. Chestiune forate gravă fiindcă afectează toate industriile — nu numai cea agricolă — şi pe cea de război în prim rând.

Dacă trebue să credem pe cuvânt pe oratorii dela Moscova — — şi suntem îndreptăţiţi s'o facem, fiindcă nu noi i-am făcut să vorbească — atunci faimoasele surse petrolifere dela Baku şi aiurea, pe cari propaganda sovietică le înfăţişa drept inepuizabile, şi-au scăzut randamentul într'asa măsură, încât produsele extrase au devenit insuficiente pentru necesităţile curente.

Şi cum toate disponibilităţile vor fi bine înţeles afectate frontului: avioane, unităţi motorizate, automobile, vehicule automobile, îngrijorarea factorilor răspunzători sovietici e explicabilă. Numai pe enormul consum de produse petrolifere pe care războiul modern îl necesită, s'ar putea să facă simţită lipsa de benzină şi pe front, adică acolo unde se joacă destinele Rusiei însăşi.

Dar tot la această adunare mai aflăm un lucru şi acesta de o deosebită gravitate. Pentru completarea şi pregătirea cadrelor noui de conducători de tractoare vor începe cursuri speciae, la 1 Februarie 1934 — cadre noui care vor fi complectate cu fete şi femei dela vârsta de 16 ani în sus!

Prin urmare pentru asemenea întrebuinţări tehnice la cari mâna de operă masculină este absolut necesară, se vor folosi femei şi încă dela vârsta fragedă de 16 ani.., nişte copile!

Aceasta ilustrează mai bine decât orice date statistice fioroasele pierderi ale bolşevicilor pe front: milioane de morţi şi de răniţi, milioane de prizonieri — şi catastrofalul bilanţ deficitar sporeşte pe zi ce trece. Pentru ofensiva lor din iarna aceasta sovietele au svârlit în foc toate disponibilităţile lor în efective — printre prizonieri au fost identificaţi tineri de 17—18 ani! Oraşele, satele uzinele şi fabricile din U.R.S.S. au fost golite de bărbaţi. Tot ce e în stare de a purta arme a fost asvârlit pe front pentru a umple golurile enorme. S'au organizat — elementul masculin ne mai fiind îndestulător — batalioane de femei. Dar rezistenţa înverşunată a aliaţilor germani şi români a măcinat şi macină fără răgaz aceste formidabile masse omeneşti. Aceasta până când — după planuri restabilite cu precizie — eroicii apărători ai civilizaţiei Europei vor porni peste hecatombele de cadavre ruseşti ofensiva lor care va pecetlui soarta barbariei asiatice.

Nu întrebuinţa niciodată expresie periculoasă: „trebue să fie ceva adevărat în aceasta". Cine o foloseşte face şi mulţi prost.

Avansările excepţionale ale unor comandanţi români

Pe temeiu de merite excepţionale pe câmpul de luptă, au fost avansaţi în grad, zilele trecute, generalul Dumitrache, colonelul Radu Korne şi locot. colonelul Botez.

S'a confirmat prin această o veche logică a lucrurilor: vremurile excepţionale cer fapte excepţionale; iar acestea, presupunând merite deosebite, se impun a fi în chip excepţional răsplătite.

Există o logică de înlănţuire a argumentelor judecăţii, care face ca faptul excepţional să nu fie tot una cu cel divers.

Acest fel de a întui şi a compartimenta lucrurile şi faptele, este natural, deci, mai întâi omenesc.

Dar este tot pe alături, — divin. Pentru că virtutea de a răsplăti şi consacra este deadreptul divină; principiul de distribuire a dreptăţii şi a meritului în lume, fiind şi el de aceeaşi esenţă şi origină.

Mai ales pentru faptele săvârşite pe câmpul de luptă, unde se scrie dreptul nostru la viaţă în viitor, această îngemănare de omenesc şi supranatural vine să consfinţească adevărul că „zeii se află acolo unde sunt croii".

Să distingi şi să răsplăteşti astfel de vrednicii, însemnează să aureolezi fruntea pe care divinul a atins-o în cumpăna primejdiilor celor mai mari, îmbărbătându-o şi înălţându-o în lupte.

Generalul Dumitrache, colonelul Korne şi locot. col. Botez au bine-meritat avansarea lor, ca o răsplătire a ţării, pentru faptele deosebite pe câmpul de luptă. Astfel de răsplăţi-fi presupun, de sigur, virtuţi rari, datorită cărora comandanţii aceştia au putut fine piept, cu armate mici, diviziilor ruseşti, aruncate în lupte fără nici o socoteală. Ei au dejucat planurile inamicului, le-au luat-o înainte, i-au învins cu propriile lor arme şi au înfipt culorile româneşti acolo unde fintea ofensivă românească.

Săvârşind excepţionalul pe frontul din Răsărit, aceşti trei comandanţi au răspuns cu virtuţile lor de vitejie celui mai actual imperativ românesc: acela de a conştimţi la orice sacrificiu personal, numai pentru a învinge, ştiind că numai biruind mai putem avea dreptul la viaţă în lume.

Prin bravii ca aceştia, lupta ce ducem în Răsărit capătă o încadrare desăvârşită şi în ordinea divină a lucrurilor, care stabileşte că merită să trăiască numai cei ce ştiu să se biruie pe ei înşişi, mai înainte de orice.

Jertfind ei înşişi, fiind pildă de curaj şi sânge rece celor pe carei comandau, cei trei ofiţeri români şi-au adăugat la faptele de arme, pentru care au fost decoraţi distinşi, alălalte alte fapte excepţionale de bărbăţie, pricepută conducere militară şi eroism.

Pentru toate acestea capetenia oştirii române a găsit cu cale să-i răsplătească în mod deosebit şi i-a avansat mai înainte de vreme, ca o vădită subliniere a purtării lor în lupte şi ca pe unii care au ştiut să-şi conducă oamenii, cu încredere şi însufleţire, la biruinţă.

PORTRETE DE MARINARI

DOMNUL COMANDOR

Mă aşez la masa de scris cu sfială. Chiar dela început îmi dau seama că portretul „Domnului Comandor" nu poate fi lucrat cu vârful peniţei, cu cerneală şi cuvinte, pe scama albă a filei de scris.

Asta e evident, până la stridenţă... Dacă te încumeţi să-l înfăţişezi, apoi nu poţi să o faci decât într'un singur fel: săpându-l în piatră cu dalta. Sunt conştient că acesta e singurul material adecvat, după cum nu îmi pot închipui figura lui Michel Angelo lucrată în altceva decât în piatră dură, de cremene. Sunt modele care refuză gipsul, argila şi pasta moale, „Domnul Comandor" este dintre aceştia.

Când l-am văzut întâia oară am tresărit. Dânsul are statura marinarilor din romane şi din gravuri. Umerii săi ar trebui lucraţi din două colţuri uriaşe de stâncă prăvălită depe un pisc plesuv şi sihastru.

Am avut to timpul impresia că dacă „Domnul Comandor" îşi va umfla pieptul şi îşi va întări muschii, tunica bleumarin cu galoane late aurii şi fireturi, se va sfâşia într'o mie de bucăţi, ca hârtia.

Peste pieptul său ar putea trece automobilul şi nu ar simţi nimic.

Cred că poate urni tunul din loc, mai cu uşurinţă decât Ioan Vodă cel Cumplit. „Domnul Comandor" este mainar, până şi în mersul său, dacă l-ai vedea în haine civile — te-ar face să-i ghiceşti că este marinar; dânsul păşeşte legănat, parcă s'ar plimba pe punţea comenzii când marea e bântuită de furtună. Poate legănarea aceasta care este a vaporului balansat de valuri a dobândit-o în mulţii ani pe care i-a petrecut cutreerând mările şi oceanele îi sunte dese şi negre ca nişte tâmplele „Domnului Comandor" trebue să se fi scuturat vreo cincizeci de toamne — părul şi sprâncenele îi sunt dese şi negre ca nişte făşi de noapte opacă. Dacă intră într'un local prezenta lui te impresionează ca o poruncă de „Drepţi" şi te ridici în picioare. Dacă te întâlneşti pe stradă duci mâna, cu energie, la pălărie sau la chipiu. De abia după ce ai salutat, îţi dai seama de ce ai făcut-o, în toate mişcările lui, vezi pe „Comandant"! Am aflat că „Domnul Comandor" a fost întreaga tinereţe pe submarin. Asta îţi impune şi mai mult respect. E drept că ar fi putut comanda tot cu atâta glorie un transatlantic, o galeră din evul-mediu sau o navă de pirati. Totuşi cel mai nimerit era tot submarinul. E interesant că dânsul a fost întâiul comandant al primului submarin românesc. In ziua în care a primit — probabil la cererea sa — această comandă, submarinul nu era fabricat decât pe hârtie cu tuş şi cu cerneală, de inginerii şantierului. Comandorul a luat totuşi comanda, mândru, a stat pe santier, amestecându-se printre lucrători şi a dat ajutor, veghind la construirea submarinului al cărui comandant era. Dimineaţa era cel dintâiu care venea la lucru şi pleca ultimul. Şi, comandantul nu stătea degeaba pe şantier, fumând ţigări sau plimbându-se cu mâinele la spate. El lucra, bătea un nit, îndoia o teavă, măsura o placă, făcea un calcul sau vopsea o tablă. El a asistat la punerea fiecărui şurub, la baterea fiecărui cui şi submarinul a căpătat formă, în metal şi în oţel, sub ochii săi atenţi. Pe urmă au venit probele.

Comandorul a fost primul care s'a urcat în submarin şi a pornit cu mâinile lui maşinile. Pe urmă tot el a fost acela care a intrat în adâncul mării, făcând proba navei. A venit spre ţară şi a comandat-o ani dearândul. Nimeni nu îşi închipuia că submarinul ar putea fi comandat de altcineva decât de „Domnul Comandor". Ofiţerii tineri, maeştri şi contingentele de marinari care s'au perindat pe la submarine, au învăţat arta luptei în adâncul mării dela „Domnul Comandor". Elevii săi au ajuns azi şi ei profesori. Pe bratul comandantului de submarin s'au aşezat, cu timpul, alte galoane aurii. Şi, într'o zi, el a luat comanda tuturor submarinelor, pe urmă şi a vedetelor rapide, iar în ultima vreme o şi mai mare comandă. Pe oricare altul aceste măriri l-ar fi bucurat.

Pe „Domnul Comandor" îl întristează; cu fiecare nouă tresă şi cu fiecare avansare, el trebue să se depărteze de submarine şi de port.

In ultima vreme a trebuit să se mute depe vapor şi „Domnul Comandor" nu poate dormi pe uscat. El s'a învăţat să trăiască numai pe apă. Pământul este împietrit şi nu îl simţi viu, neliniştit şi fără de astâmpăr, sub podele cum simţi marea depe vapor. Din când în când „Domnul Comandor" ridică ochii din dosare şi priveşte nelinistit pe fereastră; ar vrea să vadă cum e marea. Dar ochii lui mari, negri cu e tuciul es întunecă; afară zăreşte pământul! Şi el vrea să vadă valuri.., Totuşi „Domnul Comandor" nu este un visător. E, dimpotrivă, un om care posedă simţul realităţii în cel mai înalt grad. E un bărbat autentic şi un ostaş dârz cum numai un sumbarinist poate fi. Asta nu l'a împiedecat pe „Domnul Comandor" să plângă acum câtăva vreme, cu lacrimi mari, care îi curgeau obrajii bronzaţi, prelingându-se, fierbinţi, pe dosarele cu ordine de atac şi peste hărţi. Nu ştie că l'am văzut cu lacrimi pe obraz şi n'are să mi-o ierte poate, că am scris-o. scris-o.

Dece plânge „Domnul Comandor?"

Fiindcă submarinul său — care se afla în misiune — de două zile nu dăduse nici un semn de viaţă!...

— S'a scufundat, spunea comandantul, şi eu nu eram la bord!... N'am să-mi iert niciodată această absenţă!... Niciodată!...

*

Peste câteva ceasuri submarinul s'a întors din misiune, victorios.

„Domnul Comandor" aştepta pe cheiu la Constanţa, de o oră.

Când submarinul era la câteva zeci de metri de mal, dânsul nu mai avea răbdare: ar fi vrut să strige, să întrebe ce s'a întâmplat, să afle totul...

Valurile mării se spărgeau sgomotos de dig şi spuma lor stropea obrajii şi uniforma cu galoane aurii a comandorului.

Niciodată nu l'am văzut mai fericit ca atunci pe Domnul Comandor Niţă.

Const. Virgil Gheorghiu

PAGINA VESELĂ

DISCUȚIE

Noapte târziu. Ultimul tramvai a adus ultimul transport de noctambuli. Între ei, și doi cetățeni care sunt, după cum zice poporul, „făcuți la mama lor". Sunt atât de beți încât deabia mai pot sta pe picioare.

— Mă, taxator unde ne-ai adus aici? protestează unul... Eu îi-am spus să ne duci la capul liniei!

— Păi, aici v'am adus!

— Daaa? Bine! Vino să te pup! Mă! Să trăiască S. T. B.-ul!... Uraaa!

Tramvaiul a plecat apoi spre ale lui. Oamenii noștri au rămas însă pe loc. Unul din ei se caută de zor în buzunar.

— Ce dracu te tot cauți în buzunar?

— 'iletu 'mă, 'iletu!...

— Ce mă?

— 'iletu' dă tramvai!...

— Bă nu! Dă-l omului că nu-ți mai trebuie... Mergem acasă?

— Acasă? Mă, da cine ești tu?

— Nae!

— Nae? Care Nae?!... Aa! Păcătosul de Nae! Bravo mă! Zi iar te-ai îmbătat... Am mai avut eu vecini beți, da ca tine ba!

— Zău?

— Zău așa... Și unde-ai băut mă parșivule?

— În oraș... La „Opinca săltăreață"... Tu?

— Eu? Păi tot cam p'acolo!

— Astu-i bună! Cu cine-ai băut?

— Dacă nu mă'nșel, cu tine!... În orice caz sunt sigur că eu am plătit!

— Nu! Nu mă bag la plată!...

— Păi 'da... Ești deștept...

— Mai mergem spre casă?

— Ului! Nevasta!..

— Mda!... Nevasta...

— Am băut!... Doar sunt bărbat! Ei și?

— Sigur... Și eu la fel...

— Nu le spunem nimic! Auzi? Mai ales să nu spunem unde am fost... Înțeles?

— Da, înțeles!... Mă, dar tu mai știi pe unde am fost?

Ei. — *Astăzi se împlinesc exact 30 ani de când m'am păcălit strașnic de tot.*

Ea. — *Da? Și când s'a întâmplat asta?*

Ei. — *Când te-am luat pe tine de nevastă!*

EXAMENUL

Era prin anul 1937, în Rusia Sovietică. În jurul Moscovei se făceau mari manevre, cu care prilej o seamă de tovarăși ofițeri trebuiau la câmp, acolo, în situațiile tactice ce li se dădeau, să-și treacă examenul de avansare.

Printre candidați era și un căpitan care știa toate cârciumile Moscovei pe de rost cu cea mai bună vodeă și cu cei mai mari cheflii. De multe ori, deși votca la Ruși se bea ca apa și mai toți umblau cu capul prin nori, căpitanului rus Ivan Popov-Popovici i s'au făcut aspre observații. Mai bea rusul, că d'aia-i rus! Chiar și tovarășul Stalin bea, dar bea cu măsură: un kgr., două, trei!... Dar Ivan bea fără măsură: suge ca un burete de dimineața și până seara! E mare lucru să fie Ivan treaz o zi măcar pe săptămână! Și atunci umblă năuc!

Acum însă voia să ia examenul. Deaceia se duce la un prieten și-i spune:

— Mă Vania, știi că eu dau examen! Să nu mă lași să mă'mbăt măcar în ziua examenului! Auzi? De fiecare pahar să-mi tragi câte-o palmă.

— Bine!

Și Ivan n'a mai băut vreo două zile înainte de examen. Însă în chiar ziua examenului găsind o „barișnă" hoață, se apucă de băut! Când l-a găsit Vania, era leasă! Întrebând pe „gospodin" câte pahare băuse, acesta-i spuse:

— Nici nu știu număra câte a băut!

— Așa? Atunci nici vorbă să-i dau câte o palmă de fiecare pahar băut, nu?

— Sigur, gospodin ofițer! Îl omori și e pe degeaba!

— Dar cum facem să-l trezim? Că are examen!

— Vai de mine! Si-a băut votcă cu ardei! Hm! Cam greu! Da'să'ncercăm!

A pus mâna gospodinul ăsta pe căpitan, l-a dus într'o cameră și ce dracu' i-a făcut nu știu că după vreo jumătate de oră, căpitanul căpătase viață.

Și-a luat repede calul, a încălicat și a ajuns acolo tocmai când îl strigase generalul, președintele comisiei.

El, Ivan, deabia se ținea pe picioare.

— Ascultă, tovarășe căpitan, vezi dealul din față?

— Văd!

— Ai două baterii de artilerie acolo. Inamicul înaintează din față! Cum înțelegi să folosești aceste două baterii?

— Foarte simplu. O baterie dau ordin s'o puie la ghiață iar cealaltă să rămână în rezervă!...

HAZURI

Sinceritate

Bărbatul admiră rochia cea nouă a nevestei sale:

— Frumoasă, n'am ce zice! Elegantă... Dar, iartă-mă, mi se pare că prea arată mult din trupul tău!

— Ei și? O femeie cinstită, n'are nimic de ascuns!...

Obiceiu prost!

Ionescu e furios. A intrat în casă pe neașteptate și și-a surprins nevasta în brațele unui necunoscut.

— Nenorocito! D'astea mi-ești? Bine! Să știi că am terminat!

— Dragă, nu eu, ci tu ești de vină!

— Eu?

— Da! Tu! De ce nu bați la ușă când intri?...

La cârciumă

— Mă, eu când sunt beat, sunt capabil de orice, auzi? De orice!

— Serios?

— Parol!

— Dacă-i așa plătește tu consumația!

La școală

Profesorul explică elevilor de cl. IV o problemă.

— Să zicem că în această clasă sunt 15 boi...

— Nu sunt 15!, — sări Nicușor.

— Cum?

— Da, domnule profesor! Suntem 16! Și începu să numere: unu, doi, trei, patru...

Profesorul își bătu direct, țipă:

— Ești afară măgarule! Ești!...

Nicușor își luă ghiozdanul și porni spre ușă! Când o deschise din prag zise:

— Domnule profesor, acum aveți dreptate: sunteți 16!...

La bal

Micuța Lili — are doar 17 ani! — are o rochie foarte frumoasă, dar cam îngă!...

Când dansează cu Mitică P., îl întreabă:

—Îți place rochia mea? Nu? Parcă-i o poezie!...

— Da! Adevărat! Adevărată poezie! Numai că eu aș fi preferat să fie cât mai puține strofe!...

PROBLEMA TONAJULUI ENGLEZESC

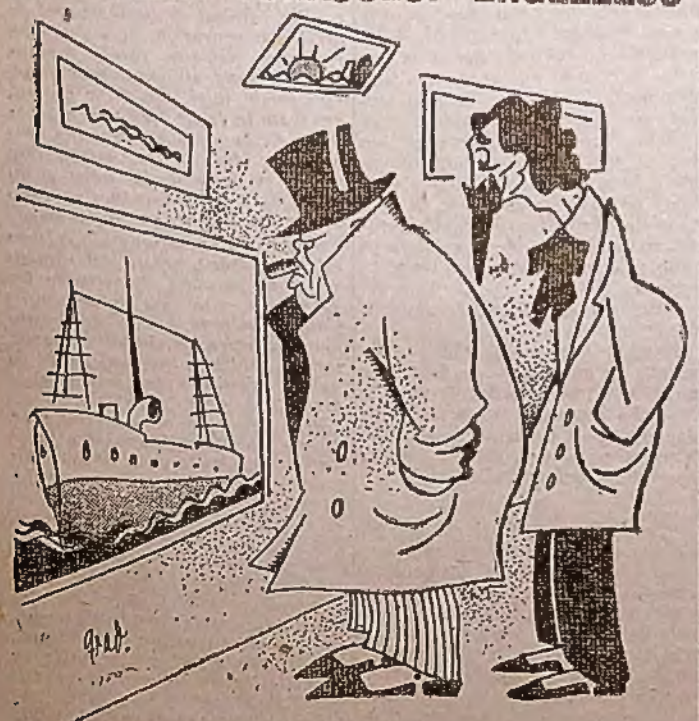

Churchill. — *Și cât timp lucrezi d-ta la un tablou?*

Pictorul. — *Șase ceasuri!*

Churchill. — *Extraordinar! Păi să-mi pictezi vreo 1000 de vapoare d'astea, fiindcă am nevoie de flotă de război!*

PE STRADĂ

Ea. — *Refuz propunerile dumitale, fiindcă sunt măritată, domnule!*

Ei. — *Ce-are a face? Și eu am nevastă, și ea e măritată și cu toate acestea ea nu refuză niciodată!*

CAMARAZI, INSEMNAȚI ZILELE ȘI ORELE

EMISIUNILOR PENTRU VOI LA RADIO ROMÂNESC

Una din grijile noastre de căpetenie este să păstrăm cu voi o legătură neîntreruptă prin singurele posibilități ce avem la îndemână de a ajunge până la voi pe front — acest front îndepărtat de strălucitele voastre victorii până la țărmurile Donului și ale Volgei, până în câmpiile Crimeei și crestele Caucazului — și aceste posibilități sunt emisiunile de radio.

Le-am alcătuit cu chibzuință, astfel încât nimic în ceeace vă privește de aproape să nu lie dat uitării și în privința aceasta aveți emisiunile Orei ostașului și ale Poștei Militare radio.

Iar glorioasele fapte de armă pe care zilnic le săvârșiți laolaltă cu marii voștri camarazi germani și italieni frățiți nesdruncinată de pe câmpul de luptă dintre ei și voi ajunge la cunoștința voastră prin emisiunile Orelor ostășești româno-germane și româno-italiene.

De aceea vă aducem la cunoștință ordinea în care aceste emisiuni au loc, pentruca să fiți cu luare aminte la ele și tot ce vă interesează să nu vă scape.

Iată această ordine:

I. ORA OSTAȘULUI

(se transmite pe Radio-România, 1875 m. lungime de undă Radio-București 364.5 m., și scurtă 32.4 m.)

Luneа, Miercurea, Sâmbăta de la orele 12—13.

POȘTA MILITARĂ RADIO

(se transmite pe aceleași lungimi de undă ca și Ora Ostașului)

In fiecare zi la orele 11.30—12 și 17.30—18

Duminica de la 7.30—7.55 dimineața

III. ORA OSTĂȘEASCĂ ROMÂNO-ITALIANĂ

(se transmite pe aceleași lungimi de undă ca și Ora Ostașului)

In fiecare Marți dela orele 12—13

IV. ORA OSTĂȘEASCĂ ROMÂNO-GERMANĂ

(se transmite pe aceleași lungimi de undă ca și Ora Ostașului)

In fiecare Vineri dela orele 12—13

V. ALTE EMISIUNI ROMÂNEȘTI

(se transmit pe 342,1 m. lungime de undă)

In fiecare zi informații la orele 15.30

Muzică românească: Marția ora 17

Joia ora 19

Vinerea ora 17

Sâmbăta ora 10

VI. EMISIUNI SPECIALE

(se transmit pe 391 m. lungime de undă)

In fiecare zi:

de la 12.10—12.25 informațiuni

la 12.45—14 muzică populară

In fiecare Joi:

de la 15—16 ora militară românească

INSEMNAȚI ZILELE ȘI ORELE EMISIUNILOR DE MAI SUS

UN GRUP DE VÂNĂTOARE

Numele localității unde operează Grupul de Vânătoare unde mă aflu, începuse a mă obseda. Toate încercările mele de a ajunge acolo rămâneau infructuoase. Grupului de Vânătoare i s'a destinat un sector departe de orice așezare omenească în mijlocul stepei rusești, aproape de Stalingrad, unde să-și îndeplinească misiunea operativă. Suntem în pragul iernei. Temperatura este de—18°. Vântul de Nord ascuțit ca o sabie, șuieră în noapte. Au trebuit săpate bordee în pământ pentru ofițeri, trupă și servicii. Materialul lemnos, sobe și o sumedenie de obiecte disparate s'au mutat din Stalingrad sub pământ constituind un nou Stalingrad subpământean. In acest timp misiunile de război trebuiau duse la capăt în fiecare zi, cu intensitate și zel sporite. Zidind și luptând, învingând pe ambele fronturi, acel al iernei rusești și al inamicului. Grupul de Vânătoare a ajuns însfârșit la un moment de destindere. Trupa este instalată în bordee săpate în pământ în cele mai bune condițiuni. Pereții sunt împodobiți cu icoane aduse din Stalingrad, evocând casele țărănești din Patrie. In toi acest timp cpt. Grihane, care în fond este un moldovean înzestrat cu humor și însușirile specifice de omenie și suflet recunoscute moldoveanului, a fost tot timpul între oamenii săi, fie răsfirați pe șantier, fie luptând în sector, cu un surâs bine disimulat în inimă: surâsul de satisfacție că soldații și ofițerii săi nu vor suferi de frig și Patria care gândește cu drag la cei plecați să lupte în inima Rusiei, va fi bine reprezentată de oamenii pe care îi comandă.

Am asistat întâmplător în biroul comandantului, la efectele acestei duble activități de luptă și zidire. Un sublocot. pilot cu figură și bucurie curată de adolescent, raportează:

— „Domnule căpitan, am atacat la sol un aerodrom inamic și am incendiat 3 avioane; după aceea am risipit o coloană de mașini. Toți s'au întors sănătoși.

Sau: bordeele trupei au instalație de spălat, transporturi cu lemne de foc au sosit din Stalingrad; ultimele săpături sunt gata.

Sunt oameni cari oferă spectacolul reconfortant pentru semenii lor al unei energii în permanentă desfășurare, fără a da semn de oboseală antrenând la efort pe toți cei din jur. Această risipă de energie desfășurându-se sub semnul unei permanente bune dispoziții de dimineață până seara. Echipagii abia sosite din misiuni periculoase cer să se întoarcă imediat înapoi. Sunt necesare înțelepciunea și calmul comandantului pentru a tempera zelul piloților și a erarhiza ieșirile după nevoile frontului și posibilitățile materiale cari nu trebuesc disprețuite. Pe acest aerodrom se găsesc avioane germane Stukas luptând alături cu vânătorii români sub semnul unei perfecte camaraderii. Colonelul Vilke, comandantul grupului german de vânătoare, și-a exprimat admirația față de vânătoarea românească care, cu o experiență de scurtă durată, a depășit mult Volga, dând dovezi de perfectă adaptare la cerințele războiului și acoperind toate așteptările. Colonelul Vilke din aviația germană este comandantul Flotilei Udet, flotilă care a înregistrat 5.000 victorii aeriene, comandantul însuși fiind un as al aviației de vânătoare germane și numărând peste 100 de victorii personale.

Serg. t. r. Bălan Ion
Reporter de război S. M. P. pentru aeronautică

CHIAR ȘI GENERALUL DĂ O MÂNĂ DE AJUTOR

Muncă într'un depozit românesc pentru confecționarea îmbrăcămintei de iarnă

P. K. — Nu trece nici o zi în care Patria să nu se gândească cu dragoste la ostașii săi, de pe frontul de răsărit, și mai cu deosebire acum când ei trec prin atâtea greutăți din pricina intemperiilor survenite cu căderea iernii din stepa Rusiei. Și fiecare vrea să știe ce face pe front tatăl, soțul, fratele sau fiul; mintea îi este preocupată cu întrebări pline de îngrijorare, dacă ai săi sunt puși la adăpostul primejdiei de a răci. Pentru toți însă acei care sunt apăsați de astfel de întrebări îngrijorătoare, am vrea să le dăm posibilitatea să viziteze depozitul românesc din dosul frontului, și în care se confecționează îmbrăcămintea de iarnă, — pentru a se putea astfel liniști.

Trenul nostru se împotmoli într'o gară, trebuind să aștepte, până ce linia va fi liberă, fiindcă treceau mereu alte trenuri mult mai importante.

Ne aflam în orașul S... In acest timp, pe când — împreună cu câțiva camarazi români — ne avântam printre șinele și rulmele gării, căutăm peste un depozit de îmbrăcăminte călduroasă pentru ostași.

Ofițerul de administrație și maestrul sâu erau cei mai îngrijați în ce privește alcătuirea trusoului călduros pentru camarazii lor de pe front. In fața depozitului stătea un camion încărcat cu obiecte călduroase de lână. Baloturile în diferite culori șiruau d'n mână în mână și dispăreau în depozit. Dar baloturile nu numai că trebuiau descărcate, ci și numărate cu multă grijă.

Puturăm să cerem ofițerului român de administrație câteva lămuriri cu privire la echipamentul de iarnă al soldaților români. Ceea ce am aflat dela el este într'adevăr uimitor. Trei sute de vagoane cu îmbrăcăminte de iarnă au debarcat în gară, cu feluriie obiecte: toate au trebuit să fie descărcate, numărate și depozitate până în momentul când erau sorocite să fie trimise pe front. La întrebarea: ce conțineau numeroasele vagoane de mărfuri, pe buzele ofițerului de administrație flutură un zâmbet și începu să enumere cu aproximație ce și chiar sutele de mii de obiecte de îmbrăcăminte: cojoace din acelea cu care soldații români sunt obișnuiți să poarte acasă la ei; mănuși și căciuli. Afară de astea, flanele călduroase, ciorapi, șaluri și șoșoni de campanie. Și astfel trebuia ca cele 300 de vagoane să fie descărcate, numărate și expediate apoi unităților. Pentru asta era nevoie de multe mâini care să facă toate operațiile. De aceea chiar generalul — care își are cartierul în același oraș — s'a angajat pentru aceste treburi.

La întrebarea ce au pus-o de unde provin aceste flanele călduroase ca și multe din obiectele de îmbrăcăminte, aflarăm că cea mai mare parte provin dela depozitele de confecționare ale armatei, însă deasemenea o parte considerabilă a fost trimisă ca daruri de către cei din patrie. Pe o pereche de mănuși îmblănite atârnă o etichetă și astfel vedem de pe ea că obiectul acela aparținuse unui negustor bucureștean. Pe un bilețel cusut de o căciulă se vede un scris cam stângaci; prin acele rânduri un țăran urează soldatului ce va purta căciula să aibă mult noroc în războiu. Iar frumoasa vestă îmblănită și cu feluriie înfloriturl provine desigur dela o fată drăgălașă! Și astfel în aceste lucruri de îmbrăcăminte pentru iarnă, se oglindește toată osteneala și atenția deosebită ce o poartă frontul patriei pentru soldații săi cari astfel pot să îndure cu mai multă ușurință dificultățile grelei ierne pe frontul din răsărit.

Iar obcelele frumos orânduite pe care le-am văzut în depozitul acela, alcătuesc doar proviziile de rezervă. Lucrurile de îmbrăcăminte pentru soldații de pe front au fost distribuite încă din luna Octombrie astfel că iarna din Rusia i-a găsit pregătiți pentru orice urgie.

Iar acum când Crivățul se repede prin văile Moldovei și mugește pe câmpiile Munteniei ne aduce aminte aici la noi de grozăviile iernei din Răsărit și putem avea mulțumirea că s'a făcut tot ceeace a fost omenește cu putință pentru a pune la adăpost pe soldații de pe front împotriva celui mai temut dușman.

Paul Niederreiter
Reporter de război

EROISMUL GRUPEI SERGENTULUI CHIRIAC DUMITRU

Spiritul de sacrificiu și croismul ostașilor noștri în luptele cu dușmanul existenței noastre ca neam și țară, credință și civilizație, uimește.

Sergentul Dumitru Chiriac cu grupa lui se aruncă în vâltoarea luptei pentru ca pe aripile sufletului lor aprins de entuziasmul biruitorilor să se ridice chipul măreț și frumos al Victoriei.

Ziua de 7 August 1942, nu e o zi ca cele multe, ci una istorică pentru o Mare Unitate formată din Bănățeni în lupta aprigă cu un inamic mult superior numericește.

In ajunul acelei zile de trăire intensă, compania de sub comanda Cpt. Toma Liviu, din ordinul batalionului, ocupă o poziție de apărare.

Pe lângă cursul inferior al fluviului Volga, noaptea se îngână cu ziua pe la orele două și jumătate, în lunile de vară.

Deaceia bolșevicii, în dimineața zilei de August, își aleg ora 2 de pornire la atac. El profită de întunericul ce le mai stă la dispoziție și prin terenul acoperit de culturi și buruieni se strecoară până la distanță de 50 m. de grupa serg. Chiriac Dumitru din plotonul II de sub comanda lt. Buzuloiu Ion. Bolșevicii, în forță de un ploton, împing două grupe în spatele poziției serg. Chiriac.

La alarma dată de sold. Mitu Mihai, grupa eroului sergent deschide foc asupra inamicului din față.

Sunt angajate în luptă de inamicul apărut ca o revărsare neașteptată de apă sub presiunea forței sale masive, grupa din dreapta a serg. Mircescu Haralambie și aceia de mitralieră a Plot. Munteanu Grigore și plotonul din stânga de sub comanda Slt. Constantinescu Mircea.

Bolșevicii, strecurați în spatele grupei Chiriac, se aruncă asupra ei atacând-o cu grenade și pistoale automate.

Văzându-se încercuit, eroul sergent ordonă energic oamenilor săi: „Nu ieșiți din gropi și trageți până la ultimul cartuș!" Apoi, își împarte puținii săi ostași din grupă în așa fel să poată întâmpina inamicul din față și spate.

Trage sergentul, nu se lasă capor. Caba Teodor, se aprind soldații Flinta Pavel și Stan Dumitru. Focul năprasnic al armelor lor este întreținut de focul sacru din inimile lor dăruite Patriei.

Luptă eroic serg. Chiriac, capor. Caba Teodor, sold. Flinta Pavel și Stan Dumitru. In acest timp compania isbind cu toată puterea pe inamic în flancuri îl prinde în cursa ce o întinsese cu forțe numeroase bravei companii din acel falnic regiment de infanterie.

Descoperiți și încolțiți din toate părțile de focul reperat al armamentului nostru, bolșevicii caută să se retragă.

Totul este însă zadarnic. Prinși la o sută de metri în fața companiei de lumina albă a dimineței sunt ținuți pe loc în neputința de a mai face vreo mișcare fără pericolul morții.

Din ordinul comandantului de companie două patrule se strecoară prin ondulațiile și acoperirile terenului și cad ca un trăsnet în spatele bolșevicilor ce mai rămăseseră în viață.

Când soarele se ridicase de o sulință pe cerul senin, furtuna trecuse. Cu peste 50 de morți bolșevici, printre cari un locotenent și un politruc precum și mulți prizonieri (o parte răniți) plătesc încercarea mișelească de a pătrunde în dispozitivul companiei române.

Capor. Caba Teodor a fost predestinat să răzbune moartea tatălui său căzut prizonier la ruși în războiul trecut din 1914—1918 și omorât de bolșevici pe același mal al fluviului Volga, refuzând să poarte jugul credinței roșii.

Serg. t. r.
Petre Vidu-Boengiu
Reporter de război S. M. P.

GHICITORI

Am patru fete : se gonesc mereu şi nu se mai ajung !
(Roatele carului)

*

Am o lădiţă : vântul o 'ncheie, 'ncuie, vântul o descheie.
(Coada găinii)

*

Am o iapă : când îi iau şaua, l-o văd măgarul.
(Iarba cuiva)

*

Coada vulpei
Pe doaga buţei.
(Talaw)

*

Am o lădiţă
Cu-o porumbiţă ;
Cum zboară porumbiţa,
Nu mai e nici lădiţa.
(Sufletul şi trupul)

*

Am un bou roşcav.
Unde se culcă, iarba nu mai creşte.
(Focul)

*

Băzmăluţă 'nodată,
Peste mare aruncată.
(Curcubeul)

*

Înalt cât casa,
Verde ca mătasa,
Ghici-mici, ce e ?
(Nucul)

*

Ce intră 'n sat
Şi câinii nu bat ?
(Noaptea)

*

Tutoiană, tutoiană
Tipă noaptea pe poiană.
(Gâsca)

*

Am un mic-mititel
Şi-ngrădeşte frumuşel.
(Acul)

*

Ţigan spânzurat,
Bun de mâncat.
(Strugurele negru)

*

Amar ca fierea
Dulce ca mierea.
(Nuca)

*

Am nişte boi : dau să-i bag în obor şi ei intră numai cu capul.
(Lingurile în străchină)

*

Sâcâita, vai de ea !
Şade 'ntr'un vârf de nuia.
(Aluna)

*

Ghici-mici :
Ce nu simţi pe tine ?
(Numele, Poreclа)

*

In mijloc de câmp
Şade-un ciovârstâc.
(Buricul)

*

Am o căţea: până n'o iau de coadă, nu latră (nu zice „bleau").
(Melița)

*

Bete peste bete:
O mie 'nchelete.
(Ghemul)

*

Intr'o vale-adâncă
Mii de ciori s'adună.
(Linguriile în străchină)

*

Ce e dulce şi mai dulce
Şi pe taler nu se taie?
(Somnul)

*

Sus copaie, jos, copaie,
La mijloc, carne de oaie.
(Scoica)

*

In pădure născuiu, în pădure crescuiu; acas' dacă m'aduseră, cercel îmi puseră.
(Cobiliţa)

*

Sunt cercel la toată lumea; nu mă poartă, ci doar mă agaţă la case — în faţă.
(Lacătul)

*

Gânganie fără suflare
Umblă fără-astimpărare,
N'are duh, nici nu viază,
Toată lumea îndreptează.
(Ceasornicul)

MITROPOLITUL VARLAAM

S'a ridicat din răzeşii Moldovei şi toată tinereţea sa a fost călugăr. După ce a fost egumen la mănăstirea Secul din judeţul Neamţ, primeşte mai multe însărcinări din partea Domnului Moldovei. In 1621 se duce la Kiev, unde era mitropolit românul Petru Movilă, acel care a organizat biserica şi tipografia ruseasca. In anul 1632 este ales Mitropolit al Moldovei deadreptul din egumen.

Păstoria sa are o mare însemnătate pentru cultura şi biserica românească. Mai întâi a fost un mare duşman al Grecilor, care pătrunseseră în număr mare în ţară. Mitropolitul Varlaam a mers în fruntea unei delegaţii la Constantinopol ca să ceară Domn pământean şi vrednic în locul grecizatului Alexandru Iliaş. Pe atunci începea în două Principatele un puternic curent naţionalist, care căuta să impună simţirea românească în toate orânduelile neamului. Prea mult se ţinea slavismul în cărţi, grecismul în demnităţi prea erau mulţi străini, care căutau să ajungă stăpâni peste neamul românesc. Cei doi Domnitori, Matei Basarab şi Vasile Lupu, au stat în fruntea mişcării de românizarea neamului, iar mitropolitul Varlaam a fost mâna dreaptă a lui Vasile Lupu în această mişcare.

Mitropolitul Varlaam este cunoscut mai cu seamă prin „Cartea românească de învăţături", răspândită peste tot întinsul ţării, cum şi prin „Răspuns la catehismul calvinesc" prin care combătea măsurile greşite ale unor eretici din Apus, care pătrundeau şi la noi.

„Cartea românească" este o culegere de cazanii traduse din slavoneşte şi are însemnătate prin limba, care e curgătoare, limpede, cu ton familiar şi plină de învăţăturile: „Cum lubeşti să-ţi hie ţie oamenii, aşa şi tu să hii lor. Să te fereşti de a străinului. Să-ţi hie destul cel al tău. Să vă griiiţi hie carele de voi să vă înfeţe trupul nespurcat, în rugă, în trudă, întru paza sventei biserici".

Mitropolitul Varlaam a adus în ţară moaştele sfintei Paraschiva, a fost mijlocitorul la căsătoria Domniţei Ruxandra cu Timuş, fiul hatmanului căzăcesc.

A fost mitropolit al Moldovei până la 1653, când se retrage la mănăstirea Secu, unde a mai trăit, în mare cinste, până la 1657.

Barbu Theodorescu

DESPRE LUCRURI ŞTIUTE ŞI NEŞTIUTE

Iaşi.— Scaunul Moldovei până la Unire (1560—1860). Cunoscut ca târg din sec. XIV (amintit de asemenea la 1407 printre târgurile Ţării Moldovei). In sec. XV era una din reşedinţele domneşti, iar scaun al ţării a rămas în locul Sucevei dela 1565. Curtea domnească, făcută de Ştefan Vodă, mărită în sec. XVI şi XVII cuprindea case mari şi era întărită cu ziduri şi turnuri pătrate, având trei porţi. Arsă şi ruinată în mai multe rânduri, a fost reşedinţa Domnilor până la 1782. Palatul, reclădit la 1804, fu părăsit după focul din 1782. Pe locul lui e azi palatul administrativ. Alături era biserica Sf. Nicolae, zidită de Ştefan Vodă la 1491, reparată de Antonie Vodă la 1676; refăcută sub Regele Carol I. Biserica Albă (Sf. Ioan) făcută întâi de Ştefan Vodă la 1472, fu rezidită de Anastasia Doamna lui Duca la 1762 (Stratena) şi servi ca Mitropolie. Dărâmată la 1833; pe locul ei se zidi după 1834 Catedrala Mitropoliei, a cărei clădire actuală fu ridicată la 1880—1887. Celelalte biserici mai vechi: Golia fostă monăstire, fondată la 1565 de Ion Golia mare Logofăt; reconstruită de Vasile Lupu şi isprăvită de fiul său Ştefăniţă. (Fresce interioare de Mihai Zugravu). Intărită în jur cu ziduri, cu turnuri rotunde (1869) şi un turn mare pătrat la intrare. Sf. Sava, biserică veche, probabil din sec. XV a fost reclădită la 1625 de Enache Postelnicul, într'un stil neobişnuit. Fostă mânăstire; acolo se înfiinţase la 1714 tipografie şi şcoală. Bărboi, mânăstire fondată de Vornicul Bărboi pe la 1600 (reclădită de familia Sturdza 1841). Sf. Gheorghe Lozonski, e de pe la 1600 dela boerul G. Izlozeanu; Barnovski, zidită de Miron Vodă B. şi mama sa Elisaveta, 1627, cu turn la poartă, fostă mânăstire; şi tot dela el Sf. Ioan, sfârşită de Vasile Lupu; Sta Vineri de la Nistor Ureche din 1549 şi Sf. Nicolae Dancu a spătar. Iurie Dancu din 1541, au fost dărâmate la 1879 şi 1903; Nicoriţa (Sf. Ioan) fostă mânăstire, de la Hatman Nicoară 1626; Trei Erarhi (Trei Sfetite) admirabilă prin sculpturile ei în piatră, în vechi stil moldovenesc, fusese ridicată ca mânăstire de Vasile Vodă la 1639 (arhitect Ienache din Const.). Restaurată în întregime 1904. Alături erau casele domneşti şi şcoala lui Vasile V. Alte biserici: Vovidenia, zidită pe la 1640; Sf. Ion Gură de aur, mânăstire de la Gh. Duca Vodă şi Anastasia din 1683, în locul unei biserici de lemn a lui Tomşa; Sf. Atanase şi Chirii din 1672; Sf. Dumitru de la Ionaşcu Baiş vornicul, 1690; Sf. Tudor din 1665. Talpălari, probabil dela Iardache Cantacuzino 1650; Sf. Gheorghe, de la Mitropolitul Gavril Calimah 1761, servi de Mitropolie de la 1766—1833; Curelari din sec. 17; Sf. Spiridon, zidită la 1749 de Ştefan Bossi, în curtea căreia e spitalul fondat de Constantin Racoviţă 1757. Biserica catolică actuală e din 1763 (o alta veche exista în sec. 15); Biserica armeană din 1395. — din sec. 16 Iaşi e scaunul Mitropoliei Moldovei; Episcopie catolică. Universitate fondată la 1860. Reşedinţa judeţului Iaşi. Comandament de Corp de Armată. — Populaţia (1930): 103.000 loc.

Basarabia. Dinastia naţională a Ţării Româneşti, coboritoare din Basaraba I Voevodul din secolul XIV, e cunoscută în genere sub numele de B., a Domnilor Basarabeni. „Basarabeşti" însă, în special, erau cei din ramura coboritoare din Dan Voevod, care se priveau ca stăpânitori de drept ai ţării. Inrudiţi cu ei, urmaşii Craioveştilor în sec. XVII (Radu Şerban, Matei Vodă, Brâncaveanu), ţineau la numele de Bas, păstrat de ei. Din această casă domnească, care a clădit statul Ţării Româneşti, au fost 46 de Domni, din care au strălucit vreo 12. Luptele şi vrăjmăşiile între toţi urmaşii lui Mircea şi ai lui Dan, chiar între fraţi, avură de rezultat domniile trecătoare şi nesigure, naşterea cetelor de partizani şi a intrigilor sângeroase, stricarea ţării şi căderea ei mai greu sub Turci. De pe la finele sec. XVII aceştia începură să numească Domni în afară de neamul B. şi apoi străini de ţară. (Cel din urmă din linia lui Mircea a fost Alexandru Coconul, 1642; iar din Basarabii-Craioveşti, Const. Şerban şi Brâncoveanu). Căderea dinastiei naţionale, care stăpânise ţara din al XIII până în al XVII veac, coincide cu începutul stăpânirii Grecilor. Asupra originei neamului lui Basarab, înainte de secolul XIII, nu ştim nimic. (Numele e poate cumanic).

*

Postelnic. — Dregătoria boerească de „Mare Postelnic" există în Ţara Românească din vremea lui Mircea I (în sec. XV figura în docum. cu numele de „stratornic"). Avea sarcina unui şambelan de curte şi maestru de ceremonii. Introducea pe soli şi pe toţi cei primiţi de Domn. Importanţa lui crescu cu timpul. In sec. XVIII—XIX era însărcinat cu afacerile din afară .Prin regulamentul organic (1832), M. P. luă titlul de „Secretar de stat" (pentru cancelaria domnească şi relaţiile cu agenţii străini) şi funcţia lui corespundea cu a unui ministru de azi (Postelnicia). In Moldova (unde apare pe la începutul sec. 15), avea aceleaşi atribuţii, şi era şi Pârcălab al ţinutului Iaşilor. Un postelnic al doilea şi alţi P. în subordine, îi ajutau la sarcinile sale. In Ţara Românească numai, ne întâmpină des în acte din sec. XV—XVIII un titlu de „Postelnic" care nu mai corespundea unei slujbe sau unei îndatoriri şi se urma din tată în fiu (îl aflăm chiar la copii) la boierii vechi de ţară (cum ar fi „Junker" sau „écuyer" în Apus). Se pare că acest titlu a fost la început în legătură cu cel de P. sau postelnicel al boierilor ce formau un corp de oaste de sub M. Postelnic. „Postelnicei" erau slujbaşi şi slujitori (ostaşi) ce ţineau de Postelnicul Mare.

SOCOTELI DE PETRECERI

RASPUNSUL SOCOTELILOR DIN NUMARUL PRECEDENT

5. Acestea sunt cele cinci desemnări:

6. Cifrele 906, 916, 926 până la 996; — 805, 815 825 până la 895; — 704, 714, 724 până la 794; 603, 613, 623 până la 693, etc., au aceste însuşiri. Exemplu: 996 = 690, rest 297.

7. Regruparea se face în felul următor: se mută 2 în 5, 1 în 6, 8 în 2, 2 în 1, 1 în 5, 3 în 6, 6 în 7, 4 în 8, 7 în 4 8 în 3, 3 în 2, 6 în 6, 4 în 7, 7 în 8, 8 în 4, 4 în 3, 7 în 7, 8 în 8, 4 în 4, 3 în 2 2 în 2 1 în 1.

8. Ilustraţia ne înfăţişează o linie optică. Cercul este rotund. Insă acolo unde vine în atingere cu pătratul, cercul apare turtit. Liniile de asemenea sunt paralele. Ele nu se îndepărtează una de alta cum ni se pare. Această ultimă linie optică provine din cauză că linia cercului din partea dreaptă este prea puţin curbată.

10. O CIUDATĂ PROBLEMĂ DE CALCUL

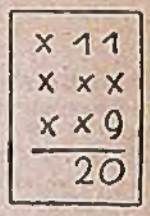

Moş Ghimici ne-a dat să rezolvăm o problemă ciudată. Se vor aduna trei cifre în aşa fel, încât să iasă suma 20. Celelalte cifre se vor şterge. Este uşor nu-i aşa?

11. COVORUL ORIENTAL

Moş Ghimici are un mic covor oriental. Modelul ascunde o mare taină. Dacă se descompune covorul, printr'o tăietură, în două părţi, se poate forma din acestea un alt covor care are forma şi modelul arătat în desen. Cine ştie cum se rezolvă această problemă?

12. CIFRA 100

Cine poate exprima cifra 100 prin şase de nouă?

13. STRATUL DE FLORI

Moş Ghimici a adus acasă acest desen reprezentând un strat de flori şi a pus următoarea problemă: cine poate descrie pe strat trei cercuri de mărimi diferite cari se întretaie, astfel ca în fiecare din cele şapte spaţii formate să fie câte o floare? Trebuie să mai adăugăm că cercurile trebuie să fie aşezate cu o anumită simetrie.

14. O PROBLEMĂ CU CIFRE

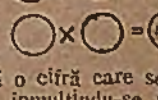

Există o cifră care se poate dubla, fie înmulţindu-se prin ea însăşi, fie prin adunare şi care totuşi dă de fiecare dată acelaşi rezultat. Care e cifra?

Reportajele Zilei

Din țară

Din Străinătate

DRUMUL VICTORIILOR ROMÂNEȘTI

Din toate țările continuă să vină mărturiile prețuirii care se arată participării eroice a României la războiul din Răsărit.

Ziarul finlandez „Helsingin Sanomat", de exemplu, scrie în legătură cu visita Conducătorului Statului român și a d-lui prof. Mihai Antonescu la cartierul general al Fuehrerului că în capitala Reichului se vorbește pe bună dreptate despre marea participare a României care luptă contra bolșevismului nu numai cu forțele ei militare, dar și cu toate bunurile ei economice pe care le-a pus la îndemâna Europei.

Spiritul războinic, curajul și rezistența armatelor române—încheie ziarul finlandez, — sunt atât de deosebite încât au atras luarea aminte a întregii lumi.

*

După recucerirea provinciilor răpite de bolșevici, — scrie ziarul ceh „Lidov Noviny", — România și-a dat seama că trebue să continue lupta spre a asigura pentru totdeauna pozițiile cucerite prin arme.

Deaceea drumul victoriei românești nu s'a oprit la Nistru, deaceea ostași români care au ocupat Transnistria și Odesa și care au luptat eroic în Crimeea, la Don și Caucaz stau și astăzi alături de trupele germane, aducând o contribuție glorioasă la nimicirea bolșevismului.

Poporul român știe că, oricât de departe s'ar afla ostașii săi, ei luptă pentru apărarea patriei".

*

Cu privire la contribuția României în războiul împotriva bolșevismului, ziarul german „Deutsche Allgemeine Zeitung" publică un articol arătând că pentru a-și desrobi provinciile și a izgoni comunismul din Europa, țara noastră „a concentrat dela începutul ofensivei toate eforturile economice și militare ale țării. De atunci, armata română a luptat umăr la umăr cu cea germană, realizând glorioase fapte de arme și situându-se astfel în cele dintâi rânduri ale forțelor luptătoare pentru noua Europă".

Ziarul expune apoi în amănunte luptele susținute de soldații români subliniind că pretutindeni aportul armatei române a fost „admirabil".

In încheere, ziarul german spune că, în afară de trupele de uscat, s'au afirmat într'un mod excelent în lupta contra bolșevismului și escadrilele aviației române, în vreme ce forțele navale din marea Neagră, deși nu prea mari, și-au îndeplinit misiunile tot atât de strălucit.

Ofrandă pentru Palatul Invalizilor

Funcționarii Subsecretariatului de Stat al Românizării, Colonizării și Inventarului au subscris din salariul lor pentru construcția Palatului Invalizilor suma de 495.000 lei.

In acelaș timp, Centrul Național de Românizare a ținut să contribue întru realizarea acelușaș scop cu suma de un milion lei, obligându-se să înscrie în bugetul său pe anul viitor suma de 10 milioane lei.

O carte despre România în limba croată

Aflându-se de mai mulți ani în misiune oficială la noi, scriitorul croat Ernest Bauer, un bun prieten al României, a călătorit prin țara noastră pentru a o cunoaște.

Sub titlul „Priveliști românești", d-sa publică în frumoasa revistă literară croată „Hrvtska Revija" (nr. 12/942) un extras din cartea sa de impresii din țara noastră „Noua față a României" apărută de curând la Zagreb.

D. Bauer a reușit să ne cunoască foarte bine. Mai mult, cunoscându-ne ne înțelege și ne iubește. D-sa este un admirator declarat al frumuseților țării noastre, pe care adesеori le compară cu renumitele frumuseți ale coastelor Dalmatice. Dar ochiul cuprinzător al autorului vede deasemenea și omul, țăranul român care înbogățește prin arta, credința și munca sa orizontul minunat al țării noastre. Reproducem pentru a reliefa puterea de observație a d-lui Bauer, capitolul „Dumnezeu în pădure", din „Priveliștele românești":

„Ființele naturale sunt pline de credință în puterea supranaturală care, stăpânind lumea, i-a dat un ch'p atât de minunat. In această putere cred țăranii români când trec cu prapoarele peste câmpuri rugându-se să cadă ploaia. De sentimentul de frică și de iubire față de Creator este plin și sufletul păstorilor care călătoresc prin munți cu buciumele lor lungi de 6 metri. Dar sentimentul acesta este intim, mai ales în atmosfera b'sericuțelor de lemn din mijlocul pădurilor adânci ale Carpaților de Nord.

Sărmani, locuitorii acestor păduri nu au la îndemână pentru a construi, decât lemn. Dar mâna măiastră a reușit să scoată din el un stil arhitectonic ce, în semnificația sa, nu rămâne în urma goticului. Arta în lemn cuprinde, în singurătatea pădurilor sufletul acestei credințe românești în Dumnezeu, în bunătatea și atotputernicia sa".

Arta de scriitor a d-lui Bauer impune atenției cititorilor „Priveliștele românești", care constitue astfel o prețioasă contribuție la cunoașterea țării noastre peste hotare.

NOI ȘI PRIETENII NOȘTRI

Simțimintele de prietenie care leagă cele două popoare încleștate în lupta pentru apărarea ființei lor, — poporul român și finlandez, — vor deveni mai strânse și mai calde prin înființarea la Helsinki a unei asociații finlandezo-române. Fac parte din această asociație personalități din lumea politică, ziaristică și culturală, având ca președinte pe d. Rydman președintele consiliului municipal al capitalei Finlandei și în același timp director general al asigurărilor sociale.

La solemnitatea alcătuirii Asociației, a rostit un cuvânt reprezentantul țării noastre, d. Duca

Pe de altă parte, la Bratislava, capitala Slovaciei, a avut loc o serbare organizată de Asociația româno-slovacă, D. dr. G. Fiagula, scriitor și director la „Radio Slovacia", a vorbit despre lucrurile pe care le-a văzut în România cu prilejul vizitei făcută la noi de ziariștii slovaci.

In programul artistic a fost executată muzică românească și slovacă.

In Rusia Sovietică numai membrii partidului bolșevic au dreptul la hrană

Prizonierii bolșevici făcuți în ultimele zile au declarat că starea de spirit a trupelor sovietice este proastă și lipsurile sunt enorme.

Komsomolii, adică tineretul comunist, reușesc să-și procure, chiar pe front, o hrană mai bună, în timp ce peutru toată lumea rațiile de pâine au fost micșorate.

La fel, împărțirea tutunului și zahărului se face în mod nedrept. Gărzile depozitelor de aprovizionare iau alimente din cele care se cuvin celorlalți soldați.

In interiorul țării, viața devine din ce în ce mai grea.

In marile regiuni și în special în orașele industriale domnește de pe acum o foamete pronunțată și aici numai membrii partidului bolșevic și funcționarii superiori au cele necesare traiului; poporul însă suferă lipsuri grele, combustibilul lipsind complet.

Val de ger și val de căldură în Statele Unite

Știri primite din New York arată că din cauza puternicului val de ger ce bântuie acum, criza de combustibil s'a agravat și mai mult în regiunile din nordul Statelor Unite.

In unele localități, nu s'a mai înregistrat un ger atât de puternic ca acum, de 60 de ani.

Populația este extrem de revoltată împotriva administrației, care nu s'a îngrijit din timp de procurarea combustibilului.

La Boston, numeroase femei s'au strâns în fața reședinței guvernatorului, cerând să li se dea combustibil pentru a nu lăsa copiii să moară de frig.

Pe de altă parte, ca o ciudățenie a naturii, în America de Sud s'a abătut un cumplit val de căldură.

Astfel, în capitala Argentinei, ziua de Luni, când s'au înregistrat 40 de grade la umbră, a fost ziua cea mai călduroasă din ultimii șapte ani.

In interiorul țării, seceta ce durează de mai multe săptămâni în special în provinciile nordice, amenință nu numai mitele ci și producția agricolă. Recolta de portocali va fi anul acesta de cel mult 5 la sută din recolta normală. Au suferit deasemenea mult și recoltele de porumb, orez și floarea soarelui.

In țările vecine, și în special în Uruguay și Brazilia, se înregistrează temperaturi tot așa de mari. Populația regiunilor agricole și din aceste țări este deosebit de îngrijorată de continuarea secetei care produce mari pagube economice.

Primejdia submarinelor germane rămâne formidabilă pentru anglo-americani

Un ziar italian scrie, ocupându-se de pierderile navale anglo-americane că din vasele care au fost scufundate până acum s'ar putea alcătui o flotă nouă. Insiși englezii recunosc că ei au pierdut până astăzi cinci cuirasate, șapte vase purtătoare de avioane, 33 de crucișătoare, 113 contratorpiloare și 67 de submarine. Tonajul global al pierderilor marinei engleze se ridică astfel la 750.000 de tone.

Flota nord-americană a pierdut șase cuirasate, șase vase purtătoare de avioane, 12 crucișătoare, 33 de contra-torpiloare și 11 submarine. Tonajul global al pierderilor nord-americane se citrează la 450.495 de tone.

Anglii și Statele Unite admit că au pierdut 1.200.000 de tone de vase de război.

Ziarul italian scrie că cifrele date de anglo-saxoni trebue să fie primite cu toată rezerva, fiindcă ele nu cuprind numeroase vase ce au fost scufundate de submarinele italiene și de forele japoneze.

In încheere anglo-saxonii au pierdut până acum de două ori mai multe vase de război decât în celălalt conflict fondial.

In legătură cu cifrele de mai sus, o mare personalitate politică a mărturisit în parlamentul britanic că războiul submarin german trebuie să fie privit ca „formidabil". In nici un caz, a încheiat vorbitorul, nu s'ar putea spune că aliații anglo-ruso-americani au dobândit vreo îmbunătățire a situației lor.

HAOSUL POLITIC DIN AFRICA DE NORD CONTINUĂ

Știri din New-York semnalează că ziarul „New-York Times" desminte aserțiunile britanice făcute la Londra și Alger, anume că negocierile dintre De Gaulle și Giraud ar fi pe punctul de a duce la un acord și că o întâlnire ar fi prevăzută între cei doi foști generali.

Ziarul american, pe baza afirmațiilor cercurilor oficiale din Washington, precizează că toate știrile din Alger, cu privire la înțelegerea dintre De Gaulle și Giraud, ar fi pur și simplu premature. Negocieri pot să fie prevăzute, într'adevăr, de ambele părți, dar în realitate ele nu sunt pe punctul de a se produce, fiindcă deocamdată nu a fost depășit stadiul preliminar al primelor luări de contact între trimiși de rangul al doilea. Știrea numirii d-lui Peyrouton, fost ministru de interne și ambasador francez la Buenos Aires, în postul de guvernator general al Algerului, nu ar concorda deloc cu pretinsa reconciliere dintre Giraud și De Gaulle.

Ca ministru de interne, d. Peyrouton a arestat în Franța, pe timpuri, numeroși partizani ai lui De Gaulle și din această cauză nu ar fi privit cu ochi buni de De Gaulle. Cu toate că este imposibil să se precizeze motivele care l-au determinat pe Giraud să încredințeze acest important post d-lui Peyrouton, este în afară de orice îndoială că aceste motive sunt împărtășite și de generalul american Eisenhower, care a confirmat numirea d-lui Peyrouton în postul de guvernator general al Algerului.

Germania este țara cea mai bine apărată

Un ziar englezesc ocupându-se de atacul pe care aviația britanică l-a dat Duminică noaptea împotriva Berlinului publică declarația unui corespondent al său, care a luat parte la raid, pe bordul unui avion de bombardament.

Corespondentul scrie că Germania este țara cea mai bine apărată din lume. Când s'a comunicat aviatorilor englezi că trebue să atace Berlinul, ei au fost cuprinși de panică. Numeroși aviatori aveau groaza întipărită pe față.

Privitor la atac, corespondentul declară că avioanele britanice au fost obligate să traverseze mai multe regiuni puternic apărate. El a arătat că nu a reușit să ajungă până la Berlin fiindcă a fost rănit și avionul pe bordul căruia se afla, numai cu mare greutate a putut să se înapoieze în Anglia, înfruntând numeroase baraje de artilerie antiaeriană.

ULTIMELE STIRI

INTERNE

Intâietate pentru invalizi

Pentru a asigura invalizilor orfanilor și văduvelor de războiu, întâietatea în obținerea dobitelor de tutun, conducerea Casei Autonome a monopolurilor Regatului Romăniei, a decis încă dela 15 Aprilie 1942 să nu mai acorde autorizațiuni de desfacere de debite decât protejaților I. O. V.

Pentru orice lămuriri în legătură cu acordarea dreptului de desfacere a produselor C. A. M. protejații I. O. V. urmează a se adresa Administrațiilor Județene C. A. M., iar pentru Capitală și județul Ilfov la Serviciul de distribuire a produselor C. A. M. din București Bul. Regele Nr. 1.

Plata prestației

Ministerul Afacerilor Interne a dat o circulară prin care pentru a pune pe toți cetățenii în condițiuni de egalitate față de obligațiunea legală a prestației în natură, ordonă primarilor tuturor comunelor din țară să ia măsuri neîntârziate pentru transformarea prestației în natură — prevăzută de art. 167 din L. A. în bani, și executarea cu formele legale a tuturor debitorilor respectivi.

Pentru înlesnirea funcționarilor publici, a muncitorilor din întreprinderi militarizate și a celor cu mijloace reduse, ministerul Afacerilor Interne a ordonat să se acorde o eșalonare a plății debitului în 3 rate egale, care se vor achita în cursul lunilor Ianuarie, Februarie și Martie 1943. In nici un caz nu vor fi admise la eșalonare persoanele cu o stare materială bună.

O singură excepție dela această urmărire se admite, în favoarea celor cari au fost mobilizați cel puțin 3 luni într'o unitate la Est de Nistru în anul bugetar 1942—1943. Aceștia vor fi îngăduiți să facă zilele de prestație sau să plătească răscumpărarea lor în cursul exercițiului viitor.

Cei cari nu respectă camuflajul

In ultimele două luni au fost condamnați în Capitală 740 contravenienți la legea CAMUFLAJULUI și anume:

— 14 la 6 luni închisoare
— 6 la 2 luni închisoare
— 6 cu 20.000 lei amendă
— 16 cu 10.000 lei amendă
— 59 cu 5.000 lei amendă
— 639 cu amendă dela 2.000 la 5.000 lei.

S'a atras din nou atențiunea publicului asupra obligațiunii ce o are de a se conforma, în PROPRIUL SĂU INTERES, prescripțiunilor numiteî legi. Se va continua cu reprimarea oricărei abateri.

La zid!

La Timișoara, un mare industriaș, cu numele de Eduard Prohaska, a fost osândit la două luni lagăr și la 1 milion de lei amendă pentrucă a vândut mălai cu preț de specută.

EXTERNE

Ce mărturisesc prizonierii francezi

Un număr de 123 de prizonieri de război francezi eliberați din Africa de Nord au sosit pe teritoriul Franței.

Ei au declarat că atunci când trupele franceze au încetat să mai lupte împotriva anglo-saxonilor, s'a declarat imediat o mobilizare parțială. Toți soldații francezi, precum și toți francezii în stare de a purta armele au fost chemați la mobilizare.

Un subofițer a declarat apoi că era mare lipsă de materiale de război de tot felul și nici n'au mai sosit vreodată. Astfel francezii care luptă alături de anglo-americani au trebuit să se mulțumească cu materiale date la reformă.

Prigonirea naționaliștilor egipteni

In Egipt, autoritățile britanice continuă prigoana împotriva acelor egipteni cari vor să-și scape țara de roabe. Printre cei arestați se numără mai mulți deputați naționaliști.

O nouă paraşută

In Japonia a fost inventată o nouă paraşută care îngăduie aruncătorilor să aterizeze exact în locul pe care și l-au ales, oricât de puternici ar fi curenții aerieni.

Artistul Robert Taylor internat în Spania

Artistul american de cinematograf Robert Taylor, cunoscut în toată lumea, a fost internat în Spania. El se afla pe o fortăreață zburătoare, care a trebuit să aterizeze forțat pe teritoriul spaniol și a fost arestat în apropiere de Xauen (Marocul Spaniol) lângă mașină cu toți membrii echipagiului.

Soldații lui Ciang Kai Sek trec de partea naționaliștilor

Generalul Ukuauin, comandantul diviziei 4-a din armata guvernului din Ciungking, a trecut de partea guvernului național chinez în cursul zilei de 18 Ianuarie, dimpreună cu 40.000 de soldați.

Se adaugă totodată că numeroși ofițeri și soldați din armata guvernului dela Ciungking continuă să treacă de partea guvernului din Nanking.

Evreii din Franța n'au dreptul să mai circule

S'a hotărît ca evreilor din Franța să li se interzică dreptul de a călători dintr'un oraș într'altul, măsură care, după cum se știe, a fost luată și la noi.

Turcia despre India

Un ziar turc scrie într'un articol închinat suferințelor Indiei că poporul indian a fost indignat de tratamentul aplicat de către anglo-americani Turciei după războiul trecut.

Ziariștii turci cari vizitează acum India — adaugă ziarul — vor avea prilejul de a manifesta poporului indian sentimentele de simpatie ale poporului turc, care dorește ca India să-și dobândească independența.

Prietenia germano-spaniolă

Fuehrerul a primit Marți, la cartierul său general, în prezența d-lui von Ribbentrop, ministrul de afaceri străine al Reichului, și a Reichsleiterului Bormann, șeful cancelariei partidului, pe d. Arrese, ministrul spaniol al Falangei.

Fuehrerul a avut cu d. ministru Arrese o lungă întrevedere, în spiritul amiciției sincere dintre Germania și Spania.

Cu prilejul prezenței sale la cartierul general al Fuehrerului, d. Arrese a făcut o vizită d-lui von Ribbentrop, ministrul de afaceri străine al Reichului.

Asasinul lui Darlan credea că va scăpa

Ziarul suedez „Aftonbladet" publică o corespondență din Londra asupra executării asasinului fostului amiral Darlan. După cum afirmă reportajul, asasinul s'a crezut până în ultima clipă a vieții că nu va fi executat, ci că va fi salvat în ultimul moment.

Asasinul, Bonnier de la Chapelle nu a răspuns nici uneia dintre întrebările puse la interogatoriu. Numai o singură dată a dat semne de neliniște, când i s'a spus că Darlan este numai rănit și că probabil va fi salvat. „Am dat greș, deci sunt condamnat", a spus el.

Asasinul nu a dat nici un semn de nervozitate nici în fața curții marțiale. Când a aflat verdictul, a declarat că nu crede să fie executat. Când a fost dus la locul execuției, era convins că soldații vor trage asupra lui focuri oarbe.

La execuție au asistat foarte puțini martori. Până în ultima clipă a vieții sale — termină reportajul — Bonnier a fost convins că va fi salvat.

Turcia vrea să trăiască în pace

D. Saracioglu, primul ministru al Turciei, a spus unor ziariști străini că țara sa are o singură dorință: să trăiască în pace. Pentru ajungerea acestui scop, Turcia duce o politică de neutralitate cinstită.

Apărarea națională a Suediei

Primul ministru suedez, d. Hanson, a făcut în Parlament o declarație cu privire la apărarea națională a Suediei. Măsurile militare care au fost luate nu înseamnă că s'au produs fapte neliniștitoare pentru independența țării, ci că ele pornesc din spirit de prevedere.

Haite de lupi în Spania

Iarna grea care s'a așternut și peste ținutul Spaniei a scos din vizuinele lor haitele de lupi. Numeroase fiare s'au năpustit la frontiera dintre Spania și Portugalia asupra unor turme de oi, pricinuind mari pagube. La vânătoarea pornită pentru nimicirea haitelor au luat parte câteva sute de ciobani și țărani.

Forțele italiene sunt nesfârșite

Serbările pentru comemorarea celei de a 20-a aniversare dela întemeierea miliției fasciste au început la Florența.

Generalul Galdiati, șeful statmajorului general al milițiilor fasciste, a inspectat formațiile din Florența, pronunțând, cu această ocazie, o cuvântare în care a arătat că miliția fascistă se înendrează profund în rândurile gațiunii italiene ale cărei forțe sunt nesfârșite.

In drum spre Germania

Plecările de trenuri speciale cu lucrători francezi spre Germania sunt într'o continuă creștere. Tot mai mulți muncitori se oferă să plece la lucru în Germania pentru a înlesni astfel înapoierea în patrie a prizonierilor de război. Aceeași încheere se poate trage din informațiile care arată că numeroase trenuri încărcate cu prizonieri de război francezi intră în Franța, întreptându-se spre Paris și spre alte orașe din Franța ocupată și neocupată.

Lipsă de brațe în Anglia

Din cauza lipsei de brațe, câteva mine de cărbuni din Anglia vor fi silite în scurt timp să-și înceteze lucrul, ceea ce va înrăutăți și mai mult criza de combustibil.

1943 IANUARIE 31 zile

Răs. mercial 7,33 SĂPT. 4 Ap. scarelii 16,6

JOI

21

ORTODOX: Maxim Mărturisitorul

CATOLIC: Agnia, Emerit

PROTESTANT: Agnia

Zile trecute 20

Zile rămase 345

„Nea al nostru a făcut ceea ce este hotărît să facă cel mai bun general de oaste."
(Mareșalul Antonescu)

SITUAȚIA PE TOATE FRONTURILE DE LUPTĂ

LUPTE INDÂRJITE PE TOT FRONTUL DE RĂSĂRIT

In ultimele 24 de ore luptele din Răsărit au păstrat același caracter de îndârjire. Pretutindeni bolșevicii, fără să țină seamă de considerabilele pierderi pe care le au în oameni și materiale, atacă. In toate sectoarele frontului de est tactica adoptată de armata germană este aceia a unui front elastic, apărând terenul cu succes. Succesele locale pe care le înregistrează uneori inamicul sunt repede neutralizate prin contra-atacuri viguroase.

IN CAUCAZ LUPTE VIOLENTE

Pe frontul Caucazului se dau lupte îndârjite. Comunicatul forțelor armate germane anunță că în Caucazul de vest trupe germane și române au respins atacuri inamice.

In Caucazia de Nord și în regiunea Donului au avut loc deasemeni lupte grele, în cursul cărora inamicul a pierdut dela 17 la 18 Ianuarie un număr de 62 tancuri, dintre care unele de tonaj greu.

Actualmente bătălia a luat caracterul unor îndârjite lupte de materiale în care adversarul nu precupețește nici un fel de sacrificiu nici în ce privește oamenii, nici materialul.

TRUPELE GERMANE REZISTĂ CU SUCCES LA STALINGRAD

La Stalingrad situația, cu toată presiunea inamicului, a rămas neschimbată. Trupele germane se apără neclintite, cu o voință de luptă extraordinară și cu un spirit de sacrificiu rar întâlnit împotriva asalturilor disperate bolșevice.

In sectorul central al frontului și la sud-est de lacul Ilmen, atacurile locale bolșevice au rămas fără rezultat.

LA SUD DE LACUL LADOGA RUȘII INREGISTREAZĂ PIERDERI MARI SÂNGEROASE

La sud de lacul Ladoga inamicul a atacat mereu cu un puternic sprijin de artilerie, dar a fost respins în pozițiile lui de plecare prin lupte grele, suferind pierderi extrem de sângeroase. Aici, ca și la sud-est de lacul Ilmen au fost distruse un număr de 32 de tancuri.

Cu prilejul acestor lupte, aviația a fost deosebit de activă în ambele tabere. Sovieticii, în lupte date cu avioanele germane și slovace au pierdut 16 aparate de vânătoare, fără ca germanii și aliații să aibă vreo pierdere.

IN AFRICA DE NORD, SITUAȚIA ESTE NESCHIMBATĂ

Pe frontul african situația se prezintă astfel:

In Africa de nord, armata blindată germano-italiană a opus mai departe inamicului o rezistență dârză.

Grupuri de luptă germane au străpuns în Tunisia pozițiile inamice în mai multe sectoare și au luat cu asalt înălțimi apărate cu înverșunare de inamic.

Avioane de luptă au scufundat noaptea trecută în regiunea maritimă Bone două vase de transport cu o deplasare totală de 12.000 de tone și au avariat alte două cargoboturi, de tonaj mijlociu.

Zece avioane inamice au fost doborâte deasupra Africei de nord.

AVIAȚIA GERMANĂ A BOMBARDAT CU SUCCES ORAȘUL ȘI PORTUL DOVER

Activitate demnă de semnalat s'a petrecut și în regiunea Canalului Mânecii, în Golful German și pe coasta norvegiană unde aviația britanică a pierdut opt avioane.

Avioane de luptă au bombardat cu succes orașul și portul Dover cu bombe explosive și incendiare în seara zilei de 18 Ianuarie. Au fost bombardate în special obiectivele militare. In urma acestui raid toate avioanele germane s'au întors, fără pierderi în bazele lor.

Tipografia Societății Naționale de Editură și Arte Grafice „DACIA TRAIANĂ", București, Str. Sărindar 5-7-9 (tel. 3.84.30), înmat. sub Nr. 156/942 la Reg. Of. Comerțului Buc.
Tipărită la 21.I.1943